時事新報

本館杭州分館為優待閱者起見今日在杭州市隨報附贈禮拜六週刊一張如有遺漏請向送報人索取

中華民國十九年八月三日（星期日）
今日本報計三大張售大洋三分八厘
◀第八千一百五十四號▶
中華郵政特准掛號立券總包特別優待寄送之報紙

上海山東路一六二號 電報掛號六六九〇
經理室電話一九三六〇 | 編輯部電話一二六三五 | 營業部電話一一七八六

定報價目

	每一個月	三個月	六個月	全年
中國境內	一元一角	三元二角	六元三角	十一元
郵匯各國	二元六角	七元七角	十五元三角	三十元

新疆蒙古每月二元二角 日本朝鮮與國內同

廣告價目

提要名下每方每天十九元 特別短行每方每天十四元六角 特別長行每行九角 一等長行每行六角 二等短行每行廿七字二元八角 二等短行每行四十字一元二角 二等短行每行廿七字高三角 二等短行每行二十字高四角 二等短行每行二十字高六角

龍王宮飯店

上海江西路一四一號

▲開幕▼ 西菜 旅社

本社不惜重金特聘歐美名師烹調 美味西菜 特製各種冷飲 食品淨素食物 取價格外低廉並請艷麗女子招待 侍役週到 洋盆浴室 精美幽雅空氣充足並備清潔合衛生 樓上大小房間 內式房間 房金便宜招待週到各界士女惠顧無任歡迎 優待劵 剪此劵至敝社住房間一律八五折 或食大菜憑劵

神州大旅社再度犧牲 海上誰出我右

四馬路浙江路口 自八月一日起

本社自開幕以還房金之公允佈置之週密早已膾炙人口固毋庸喋喋近鑒於潮流所趨更圖精益求進將全部房金再行犧牲以盼佳賓惠然蒞臨茲將優點及犧牲房價數點如下

（一）屋高六層空氣清新涼風習習胸襟豁爽海上誰出我右

（二）沿洋台二元八角房間而裝四頁吊風扇任客使用不取電費海上誰出我右

（三）浴室房間自四元至八元裝飾精雅香氣襲人海上誰出我右

（四）侍役精幹訓練有素呼喚玲瓏一如家庭海上誰出我右

餘如中菜大菜屋頂花園升降電梯接送汽車等等應有盡有無美不臻誠海上唯一之消遣地也

神州大旅社召人投標洗衣啟事

本社每日應洗枱毯大菜布被單枕套等每日有四五百件欲召人投標者自問有此項資格及相當保證者請於每日上午九時起至下午六時止向本社經理室接洽八月十日截止

國貨老牌 船牌電筒啟事

船牌電筒 中國北部總經理南星公司

敝廠出品船牌電筒式樣新穎貨質耐用電鍍精良光芒奪目直銷各埠敝廠得此策勵更不惜工本精益求精所出各貨辦更得愛國仕女歡迎樂用早已風行全國及南洋各埠暢銷之時力求普遍推行使全國同胞均知有此精良國貨北部推銷事宜特委在北自即日起中國北部推銷事宜特委南星公司總經理如蒙光顧請賜接洽

上海四川路騰鳳里九十三號 電話一四〇六四號

中國南針製造廠謹啟

梅蘭芳啟事

敬啟者蘭芳此次追隨劇團同人遠遊美國上賴國內社會累年之獎掖兼托國際地位增高之庇蔭行跡所及備荷榮褒隆譽之施懷慚無地此皆諸先生教誨指導之功力國劇本身價值之輝光蘭芳菲才適叨其賜征衣甫卸理當望門踵謁以表謝忱乃以船期所限即日北歸未克一一申辭無任惶歉弁布寸臆統容函陳謹此啟聞

遠東公共運動場股份有限公司準期舉行第五屆股東年會公告

本場第五屆股東年會原定七月六日舉行嗣因事延期經先後登報公告各在案茲准定於八月三日（星期日）下午二時仍假寧波同鄉會演講廳舉行所有以前發出之入場證亦一律有效不另更換各股東持證赴會行使股權幸勿延誤是為企盼

法商永年儲蓄會啟事

本會准於八月五日正式開幕務請各界諸君蒞會參觀毋任歡迎特此通告伏希公鑒

總會地址上海法租界愛多亞路二十九號 電報掛號六一〇四

上海華商證券交易所召集第十七屆股東常會通告

應遵行章改選除查照股東名冊所列通訊地址函送入場證選舉票等件以便股東攜帶入場與會外特再登報通告俾得週知并自七月四日起遵章停止過戶至股東會終了日止特此通告

本所依據章程第十五條定於民國十九年八月三日（星期日）下午二時在本所開第十七屆股東常會報告帳略議決支配案並因監察人任期屆滿

上海華商紗布交易所股份有限公司理事會召集第十八屆股東會公告

本公司定於十九年八月三日（星期日）下午二時在愛多亞路本所市場開第十八屆股東會報告及議決事項（所有議決事項俱開列於議程內）務希各股東准時蒞臨除查照本年六月終股東名簿分送通知書入場證議案議決票等件外特此公告 再本公司股票自十九年七月一日起暫停過戶至股東會終了之日止

杭州新電廠房屋招標

本局為建築閘口新電廠房屋擬用投標方式招商承辦凡願投標者須有相當資格並持有營造廠執照向本局工程計劃處領取圖樣說明書等件隨繳保證金五百元於八月二十日以前投入本局工程師處並定於是日上午十時在杭州浙江省建設廳開標以昭大信特此通告

杭州浙江省建設廳 電廠工程處 電話

起死回生 功德水

瘟疫急痧○何等利害○命已垂危○延醫診治○為時已晚○數小時間○藏有此藥○可保無患○從速吞服○命能挽回○茲屆夏令○應早購備○

每瓶一角 每打一元 大批整購 特別克己

上海四馬路中西大藥房發行 全國中西及各大藥房均有售

演說學

劉奇編譯

是書根據美國密希根大學的教授 R. D. T. Hollister 所著 Speech-Making 一書編譯而成。關於理論上之陳述悉照原文例證習題則大半換入本國材料均甚適當尤以第四第六兩章演說詞之構造及修辭最見精采書末復附中外名人演說詞二十篇結構便於取法內容皆能提高青年的志氣啟發其愛護民國的情操全書凡十五萬言譯筆暢達堪作大學中學教科及參考之用有志於宣傳工作者尤不能不人手一編

六開本 四六〇頁 定價一元二角 郵費五分

演說學大綱 楊鴻乾編 一冊六角

商務印書館啟

張驥律師續任友聲旅行團常年法律顧問

招商局故代行專員職權趙鐵橋先生舉殯通告

敬啟者趙故專員靈柩訂於八月三日舉殯是日上午七時由膠州路七十一號萬國殯儀館發引朝北轉東走新閘路朝北過烏鎮路橋朝西走光復路轉北走大統路轉東走指江廟路轉北走共和新路至延緒山莊權厝另擇日期設奠領帖倚俟 各團體惠賜參列請先期示知以便接洽趙故專員各親友處不另通知諸希 公鑒 治喪處謹啟

淞滬警備司令部 上海市政府 佈告

為佈告事查工商業勞資糾紛事件須依法定手續呈請主管機關調解或仲裁不得擅自罷工怠工迭經佈告嚴禁在案茲據報有不軌之徒煽惑罷工情事當此時局緊要之際工人應自愛本業不得受人煽惑倘敢故違定即依法嚴辦決不寬貸仰各遵照切切此佈

中華民國十九年八月　日

司令熊式輝 市長張羣

上海郵政總局供應處建築棧房招商投標廣告

為通告事本處現擬於院內建築兩層棧房一座所有圖樣說明書及投標書均由膠州路十六號本處發給凡願投標者可於十九年八月十四日正午以前投入本處並附繳押款二十元該款於收到正式標書時退還凡包工人有不遵守投標之規則者所繳押款概不退還 近世洋灰鋼骨工程具有經驗方可請領並將近日建築此類工程包工人之姓名及所估價值附送本處以備考查 中華民國十九年八月一日 協理處長杜炎乾

招商局船期

江靖快輪准於國歷八月三日晚星期日開往長江各埠

江安快輪准於國歷八月四日晚星期一開往長江各埠

東豐快輪准於國歷八月四日晚星期一開往烟台天津

國民政府教育部審定 英語模範讀本

THE MODEL ENGLISH READERS (THE STAR EDITION)

周越然編 全三冊 初級中學校用

本書除舊有各特點外，現已加入新材料，新讀物不少。發音，會話，造句，作文，及英美風俗人情，均可於本書中學得之。

★第一冊 紙面六角 布面八角
★★第二冊 紙面一元 布面一元二角
★★★第三冊 紙面一元 布面一元二角

周由廑編 英語論說文範 第一集定價一元九角 第二集定價一元二角 第三集定價一元六角

英語語音學綱要 定價六角

商務印書館

中華教育界

十八卷第四期 出版了！

要目

大學課程還不應改造嗎？……曾仟堅
近代中國教育總評……陳翊林
十年來蘇俄教育底新建設……朱艾
鄉村教育……江問漁講 王秀清記
數學與健康（續）……曹芻
文藝題材與教育……劉尚牧
小學教師之呼聲……陶仲慎
初中英語教學法綱要……吳奕光
小學校的讀文教學……徐階平
小學校的語言教學……徐階平
鄉村小學之訓育……袁激瀛
小學兒童日常生活上的痛苦……
小學校裏教室生活上的實際問題（續）……王稼清

定價 每冊一角五分

中華書局發行 （庚107）

最新穎最適用之高中英文讀本 高中英文選

全三冊 精裝第一冊一元八角 第二三冊各二元 並裝第一冊一元四角 第二三冊各一元六角

中華書局出版

本書為蘇州中學教員英文研究會諸君合編，復經沈問梅、胡達人、呂叔湘、沈同洽、汪毓周諸先生，本其教學經驗，悉心校訂，閱時兩載，始告成就。其特點有八：（一）歐美名著，古今兼收，而以富於興趣為主。（二）篇首冠以作者小傳。（三）篇後附有全文說明。（四）難字僻句，詮釋詳盡。（五）專門名字，注音正確。（六）本文中重要各點，設問發問。（七）本文中精警詞句，揭舉示範。（八）每冊書末，附載中文名譯。全書取材精當，編制新穎，頗能誘發讀者研究文學之興趣。用為高中課本，固屬盡善；即欲自修英文文學者，亦不可不讀此書。

（庚104）

兒童最好讀物 小朋友

第四二〇期出版了！

每週一冊 每冊六分

預定 半年二十六冊……一元五角 全年五十二冊……二元八角 國內郵費在內 國外（除日本）每冊加三分

中華書局發行 （庚110）

國民政府法規總匯 民國法規集刊 第二函

民智書局印行

原價五元二角 特價三元二角 （以千部為限） 郵費 國內二角八分 國外一元三角五分 函購

本刊自將第一至第六集，彙訂成第一函出版後，極受國人之歡迎。今第二函又已精印出書，本函係包括第七至十二集之全部，材料皆為最近所頒布之法規，內容益加豐富。與其他無系統之法規，性質迥異。凡服務各機關及關心政令者，皆不可不備。今特優待購者，發售特價，並贈送六集總目一冊及精製布套一副，以酬雅意。特價以千部為限，逾限照原價出售，希購者從速。

民國法規集刊 第一函（一至六集） 早已出版 定價大洋四元八角

浙江民政旬刊 第念九期出版

目錄

國民生活之改善……湯鑫甲
丹麥地方自治……徐宏士
日本警察之組織……
警察之地下工作……沈英克
失業救濟制度（續）……黃昌
英國推行考試制度的困難所給我們的教訓（續）……何千
德國的農業土地政策（續完）……沈介三

定價每冊一角 全年一元 六角全年三元郵費在內 發行處浙江省民政廳

何鶴繪畫研究所徵集唱研究員

本所第五屆研究期已定九月一日正式開始現特徵集新研究員四十名不論已未習畫不限男女凡於繪畫特具愛好者均得加入研究即日起每日上午九時至十二時開始報名所址北四川路狄思威路南口長春路三七〇號茶葉附郵四分即寄 創辦主任陳秋草方雪鵠潘思同都雪鷗

滬江大學招考男女生

（院別）分設文學院理學院商學院並附設醫預科及師範專修科商學院招生一二年級須有高中畢業或大學肄業資格及三年級轉學生報名自即日起一切手續詳章程報名書及轉學報名書函索附郵票兩分 考期九月一日至二日上海楊樹浦軍工路滬江大學（報考二天）滬江大學啟

星期評壇

請外國人

工商部鑒於各國失業工人之多、頗虞流入我國、爰申禁令、意甚深密也、然以中外生活程度之懸殊、除落魄之白俄人以外、能與我國工人爭一席地者、殆等於零、有之、國家機關與官僚化之工商機關中之洋員而已、此其人、才幹不必高於國貨、職以碧眼資格、貴爲客卿、一員之奉、數倍國人、苟盡加黜除、當能解決我國所謂智識階級之一部份失業問題、政府中人其有意爲之乎、但亦有國人以提倡國貨而憤恐不可及之外國技師者、亦有奉彼失業工人爲神明、甘言爲階致之大工程師者、□猶不及之笑話也、

麥加利銀行與工商銀行

工商銀行自宣告停業後、其債權債務應如何處理、尚未有具體辦法、其結果殆不外出乎□□□算之一途、在未宣告□法□□、無論何人不能有單獨的處分、又或□辦法有違反法律之處、亦自屬無效、頃聞英商麥加利銀行因對工商銀行有債權關係、請求□工商銀行存放各錢莊之欵、儘先撥還、此□辦法□加利銀行自爲計誠得矣、然此等單獨行動、其他債權者必受其害、且依據法律、凡公司清理時、□職員之欠薪有優先權外、其餘債權者均應一律平攤、無所軒輊、即令握有擔保品、亦應提交全體債權者公平分配、不能以近水樓台之故而秘密□□、否則視爲違法、然則麥加利銀行此種請求、不僅□害債權者全體之權利、亦且違反法律、殊□麥加利銀行□□以自省也、且吾人之爲是論、決非對外籍之麥□□銀行而發、遍來銀行錢莊倒閉之事□有所聞、則各債權者以各不相謀故、秘密中解決其債權債務關係者□爲□當不在少、□不知此種秘密解決辦法、即係違法□爲□幸一般債權者□懵焉無知、不以介意耳、如有人焉出而作不平之鳴、則法律之檢舉與處分必隨之矣、

女子犯罪

紐約報載、紐約女子犯罪者、十年之間、增加一倍、他處亦有此種傾嚮、□謂由女子解放後、多投身政界商界、交際自由、失其防檢、□□□奸犯科之□、□日多故、決不宜再忽視云、柏氏所說、可謂一針見血、苟我國司法界而有準確之統計□、殆與紐約有類似之現象、即以肉眼觀感、柏氏云云、亦無異爲我國道、但我人復以爲女子解放□□、不惟女子以身入社會、遂致沾染犯罪之社會病、且使社會之事事物物更複雜、社會病態更嚴重、男子犯罪之機會亦因此而愈多、此乃當然之結果、正不必着眼於防檢兩字也、是以不宜忽視之對象、非女子而爲整個之社會、

國力之比賽

國力者何、民族對內對外所表現之生活能力也、構成國力之元素、不止一端、文化、教育、軍備、實業、等項同居重要地位、而缺一不可者也、近世比賽國力之道、有恃乎武力者、有恃乎非武力者、恃乎武力者、謂之戰爭、戰爭勝敗之最後決定、則視乎交戰國之實力、孰能恃久以爲斷、故國力培養有素之國家、往往雖敗猶勝、德意志之戰後復興、即其例也、至恃乎非武力者、則小言之體育家之技藝競賽、大言之工商業之出品之比賽、均可歸納在內、夫一國體育發達、科學進步、未嘗不足以表顯其民族生活能力之增進、故國際間種種競賽、如運動、航空、探險、以及工商業展覽會等等、皆可視爲比賽國力之一種間接方法、其間毀譽榮辱、與民族前途、息息相關、初不能視若無睹、毫不留意也、今年遠東大會之失敗、已足以表示吾國體育、遠不及他人、此次比京百週紀念展覽會之成績退居末位、尤足證明吾國工業之幼稚、與科學之不發達、依此兩事以覘吾中華民國之國力、其爲衰朽疲弱、不言可喻、奈何國人猶不自猛省、急起直追、從事於國家元氣之培養、而反多方摧殘之、毀滅之、坐視兵禍連結、民生陷於絕境而不爲之謀、斯誠令人長嘆息者矣、

國人不應坐視

本報曾載瀋陽通信、報告中東路役中之傷兵八十餘人、因黑龍江當局不爲療治、給養無着、乃至瀋陽、呼籲於東北長官之門、由□僚接見、溫言撫慰、但以責任應歸黑省、愛莫能助、於是此八十餘人者、飲泣徘徊、不知所歸云、此猶七月間事也、讀此通信、雖覺不可解之點甚多、然於對外作戰、捍衛國家之健兒、不幸而殘其肢體、猶待不遠千里、俯乞醫藥、孰知口惠之外、竟無所得、可謂極人間之慘痛、雖在敵人、殆亦將爲之一掬同情之淚、顧乃舉國漠然、可不浩歎耶、我人不欲爲地方長官責、各地民間團體、奚爲坐視、謂必騷擾及於閭里、始敢金以酒肉之、是誠媿稱理智動物矣、

本報提要（十九年八月三日）

▲長沙共黨被迫退、至離長三十里之臨李市、尚圖抵抗、軍艦由三汊港上駛砲擊何軍由岳麓山進攻
▲重光爲湘事訪外王面致抗議意、並交換湘鄂護僑意見
▲膠路中央援軍開到韓軍士氣大振準備反攻馬鴻逵晤韓商軍事、劉珍年部亦出動
▲日海軍特令派艦來滬、重光已電日報告湘事眞相、言不必張皇、致貽邦交口實
▲南昌兵力雄厚、安謐如常
▲南潯路照常通車
▲湘難民到漢、中央請派兵痛剿
▲閻錫山已返滄州、轉石家莊、汪定日內往晤閻馮後着手準備組府
▲英皇批准倫敦海約
▲列寧遺骸腐朽、將舉行火葬
○○○

膠路戰事將有大發展

中央援軍開到韓軍士氣大振
馬鴻逵往高密劉珍年部出動

▲本報二日青島電 韓復榘用緩衝策略、積極佈置已將完成、中央軍增援部隊昨開前方、馬鴻逵已赴高密晤韓、代蔣指示機宜、劉珍年部亦正由膠東全體出動、膠濟路戰事日內將有大發展、

▲本報二日青島電 馬鴻逵奉令由海道來青、昨晨由青專車赴高密訪韓開要公、開韓部正積極籌備反攻濟南、

▲本報二日青島電 中央軍抵青、與魯代主席朱熙及馬鴻逵一度晤商後、即赴濰縣一帶協韓反攻、

▲曙光二日膠州電 第十五路總指揮馬鴻逵氏、昨日上午十時由青島過膠州赴高密與韓總指揮會商軍事、

▲曙光二日膠州電 膠濟線中央軍在昌樂□西與晉軍相持中、

▲曙光二日膠州電 中央軍增援膠濟線後、韓部得此勁援、士氣大振、徐州通訊、津浦線上、自晉軍傳令□李生達部、反攻曲阜失敗後、現已退守泰安大汶口肥城一帶築堅固之事、希圖抗守、並調隴海線之晉軍撤向津浦線增援、中央軍乘勝北展、已進至南驛以北、各軍將集中完畢、定期總攻、航空署長張惠長現於念九日晨、乘柯賽號飛機、由京抵徐、三十日晨北上、指揮空軍準備討逆、第五航空隊長田曦、亦親大批鐵門機續行凌空驅往、將與航空二隊同負破敵工作、蔣總司令以津浦線中央軍雲集、電示各將領進攻方略、茲據軍事要人談、閻錫山派委山東無極道首領張嘉坤爲津浦敵指揮、圖肆騷擾、致魯南怨聲載道匪患迭作、但魯西陳調元部、已沿東平肥城斜擊泰安、膠東韓復渠劉珍年軍、亦越淄河西擊濟南、津浦線各生力軍三路並進、泰安、濟南日內可下、

隴海中央軍連捷

平漢各將領請頒總攻鄭州令

▲本報二日南京電 歸德電、隴海路敵軍連日反攻、官軍久停頓之軍事、昨日左翼較烈、均被中央軍擊退、□軍死傷頗□、

▲本報二日北平電 鄭州電、隴海線又生激戰云、

▲本報二日南京電 念三電、楊虎城、蕭之楚等師參謀長今晨由前方來京、以中央軍在隴海連獲勝利、據談隴海路敵軍反攻、陣地正向通許開封進展、□□何□頗烈、雙方陣內無變化、成濟頒總攻鄭州令、

討桂軍入駐桂林

張桂殘部狼狽退柳州

▲本報二日廣州電 梧行營電、八路軍奉楊敬余漢謀由平樂向陽朔推進、將桂林包圍、飛機偵察敵防禦物炸毀、三十一日向城內攻、飛機向城內擲炸彈、晚城內發大火、敵狼狽退柳、今晨李余師進駐、俘獲甚多、

▲本報二日廣州電 各營電省、我軍今日入桂、李部已進駐、

▲本報二日香港電 今日共寨總部副參謀杜益謙□前方訊、余漢謀部昨由西門入桂林、桂軍向柳潰、

▲本報二日香港電 省訊、三十一日余李兩部開始攻桂林、但今午尚未接克桂捷電、航空訊、余師葉李兩旅由荔浦高田白沙側黃延楨兩旅由平樂沙子街塘會合向桂林、李師黃質文部超桂林、已與黃任寰部在六趨由小道沂三十日完全達園、桂軍大部在維容鹿寨永福布防、陳濟棠任潦江上游、至修仁荔浦平樂、築工事防桂軍下竄、並派彭霖生、漢光兩團任警戒、
○○○

對於時人救濟金潮意見之商榷

（徐佩琨）

滬埠金潮發生以來、衆議紛紜、莫衷一是、能按照科學方法、而擬具救濟方案者、殊屬寥寥、最近章乃器、諸青來、俞寰澄三先生、所發表之意見、升堂入室、深合經濟學理、非等閒之作、惜時人或斷章取義、或顛倒是非、信口隨筆、洋洋萬言、目之爲錦繡文章則可、但去經濟學之精奧遠矣、現鄙人對金貴銀賤及金本位之意見有四點、分述如下、

（一）禁金出口及禁墨銀入口　金潮發生後、經四五月之久、政府遂毅然決然、取締現金出口、及禁止墨銀入口、顧墨銀元早無入口、故此項禁令、等於具文、若當時禁止安南硬幣入口、則收效較前項禁令、當略勝一籌、至現金出口、自今冬起、聲勢浩大、今春起較前更烈、殆大宗積存之金條、均已爲外國銀行收買、運出國外後、政府始下令取締、毋怪收效甚微、乃少數人不責政府措置之不得其時、而反銷統非議、現金出口禁令之無効、誠堪發噱、抑有進者、該項禁令施行後、謠言蜂起、日本將抗議、政府有自動撤消禁令、外國兵艦及商人之私運現金出口、某派投機家之多頭徼收金稅、大宗匯票結價種種、足使上海金融市場、陷入混亂狀態、繼化於是更行劇烈、乃少數人不察、竟將此種種重要原因、一筆抹煞、而竟謂目前之標金狂漲、均可歸咎於現金出口禁令、不知設無此項禁令、標金早已漲至七八百兩、而登頁外匯、亦必縮至極低限度、標金與外匯關係之密切、前已詳論、報章已有刊載、尤有進者、前數月標金狂跌、泰半皆因政府查出私運金條、全部沒收充公、而政府又重訂個人攜帶之金額、亦此可見政府取締之決心、投機家知大勢已定、遂紛紛拋空、於是標金狂跌、外匯因之而降落也、要之、政府對救濟金貴銀賤、苟抱決心、則禁金出口令、必可獲得相當之成績、苟政府施政、朝三暮四、而無定策、再加市上散佈之種種謠言、則非特金貴銀賤之不能救濟、國運前途誠極危險也、

（二）現銀徵稅與禁止標金外匯賭博　現銀徵稅、及禁止標金賭博、爲對症發藥最有效力最妥貼之救濟方法、救濟外匯、爲一國之主權、無論何國、偶見有險象發現、必即設法應付、徵收銀稅爲救濟、我國銀匯最佳之方法、設於四五月間施行之、金潮必不致如是擴大、惟政府迄未能施行、又金融市場之投機、爲各國公認之重要交易、惟過於投機、即稱賭博、則無不嚴加禁絕、獨我國習之不謂、一若無賭博、即不能維持生活、數月來標金及匯兌賭博、實爲擾亂銀匯之主要原因、凡明瞭此點者、寥若晨星、政府亦隨波逐流、聽其自然、此金潮之不能弭息、又一因也、

（三）提倡國貨及抵制外貨　風潮發生以來、損失之大、莫可言喻、商業機關之倒閉、人民因受經濟壓迫而自殺、金融界之恐慌、經濟界元氣之喪失、凡此種種、殊難統計、爲亡羊補牢計、抵制外貨、提倡國貨、雖爲慢性藥劑、然亦爲當務之急、惟國人五分鐘熱度、則此次所受之損失、將永無彌補之時、國人苟能痛定思痛、至少限度、應人人以提倡國貨爲己責、

（四）金本位及虛金本位　虛金本位或金匯兌本位、屬國施行、由保護國代謀包辦一切、尚可獲得相當之效果、於獨立國家、採用斯項本位、外失國體上之尊嚴、此爲政治問題、姑置不論、今就經濟立場言之、是項本位之設施、必須備有鉅額之現金、以資調劑、而我國出口又以投機勢力之強大、及缺乏金融管理人才、種種原因、將來維持匯兌平價、我人固早知其絕不可能、而將來匯價之漲落、必須愈演愈劇、今日匯價之猶如人力車或馬車之速度、施行虛金本位後、其變遷之迅速必較汽車火車爲甚、是單經驗、各國甚多、於匯兌學稍有研究者、類能道之、否則目前各國採用金本位者、雖甚多、然眞能維持其金本位者、究有幾國、倡言金本位者、何不加以調查、再爲國計民生、兩得其利者、更有幾國、熱心金本位者、曷不再下研究、且世界之金產有限、而幣制之用途、漸見膨脹、各國經濟學者、早已注意金本位之流弊、尤有進者、歐戰前後之金本位、名雖同而實則迥然不同、現各國所採用之金本位、已失其眞義、經濟學者、且有幣制本位改革之建議、將來各國、除採用複本位制或金銀兩用制外、實無由解決幣制之糾紛、我國今日提倡金本位制、實爲中國一種落伍之明證、甘末爾顧問、於今日爲中國建議金本位、寧非怪事、諒以年邁失察、且又不知中國實在情形、故敷衍了事、甘末爾苟欲保全其學者之令名、宜悔其前非、提倡金本位、及虛金本位、爲一種幣制改革方案、雖已錯誤、然尚可原諒、但吾人竟有以此種本位、用以爲救濟金貴銀賤爲目的、誠屬荒謬絕倫、此點批評者已不少、故不甲說、要之、一日政府實行金本位、或虛金本位、我國之銀價銀匯必益慘落、譬之以湯沃雪、乃自殺政策耳、該云火上加油、莫此爲甚、甚盼國人多多研究、勿以國計民生爲兒戲、好作試驗、幸甚幸甚、（完）

共匪被迫退出長沙後

現在距長二十里之臨李市尚圖頑抗
軍艦由三汊磯上駛砲擊何軍由岳麓進

▲本報二日南京電 海軍部息、咸寧勇勝等艦擊退長沙共匪後、即駐防該江面、又據他方面息、湘軍尚未入城、（日聯二日漢口電）共產軍主力現在距長沙北方三十里之臨李地方、又於三汊磯之對岸布置機關槍山砲等陣地警戒、共軍之逆擊、軍艦勇勝由三汊磯上駛、時鳴砲威嚇共匪、何軍隊在岳麓附近準備進勦、（電通二日漢口電）據長沙來電、共產軍將其本部設於長沙東北三十華里之臨李市、在三汊磯之鐵橋附近、築防禦陣地、架機關槍山砲等、並用民船截石沉之、以閉塞水路、阻止各國軍艦不能航行、（本報二日南京電）行政院長譚延闓農鑛部長易培基以桑梓受共匪蹂躪不堪、已聯名電蔣及何應欽迅調大兵勦勦、（本報二日南京電）漢市、湘潭電、明德校長胡元倓已被共匪槍決、湘省委兼民政廳長尊伯閣被架去、生死不明、財政特派員李鳳耀之老母因張翼之被匪架出、凌辱備至、（電通二日漢口電）被共匪捉去、以錢贖出由長沙逃出之中國商人與從者二名、於昨日避難到漢、彼等主僕均鮮血淋漓、據其友人曰、長沙有爲共匪之偵探者、故全市資產階級四百餘名於念九日晨悉數被捕、予等係於念八夜捕去者、即以針穿手以秤秤之、言時出其兩手解佈以示其所穿之穴、尚鮮血淋漓、乃辯語曰、予出金二千元、二十九夜始被釋放、乃負創而逃、無欵去贖者、登時被殺、予視此光景戰慄不止、外人亦見有數人被捕、其後如何、不得而知云、

吳鐵城

由葫島回瀋

▲本報二日南京電 瀋電、吳鐵城因受寒忽患喉病、卅一日晚由葫蘆島回瀋、定二日復往葫島、據談接洽甚圓滿、張對中央一切計劃決遵實行、刻正研究根本具體辦法、方本仁張羣偕在葫島、方將赴北戴河一行、

辛博森

爲北方計畫財政

▲本報二日北平電 辛博森在□草北方財政統一計劃、分關稅・鹽稅・統稅・田賦等、謂將來能確實整理、足可供給政府經費、

南昌兵力甚雄厚

南潯路照常通車

▲本報二日南京電 南昌電、（一）譚師一旅奉令返贛勦匪、昨晚乘輪抵潯、即由南潯路分赴各地痛剿、（二）中央除令浙省府派保安隊赴上饒一帶勦堵共匪外、並調特務團三團來贛協剿、今日可抵潯、南昌附近已築堅固工事、決可無虞、（三）十八師戴岳朱耀華兩旅、已集中南昌、南潯路仍照常通車、

湘難民到漢數千

電京請派大兵痛剿
泣述共匪蹂躪慘狀

▲本報二日南京電 旅漢湖南難民請願團代表電京、原文云、南京中央黨部國府主席總司令行政院長譚鈞鑒、旅京全體湖南同鄉會轉送各報館均鑒、本月廿七日深夜、共匪彭德懷部攻陷長沙、立將黨政各機關學校大商店住宅等燒燬一空、勒索數百萬、擄人劫殺、無所不用其極、全城號哭之聲遠聞十餘里、紅光燭天、三晝夜猶熊熊、各領事下旗、全外僑全體離湘、各地盜匪蠭起、田禾已熟、不能刈穫、難民九死一生、奔亡來漢、故鄉田園淪落、肝腸寸斷、骨肉流離、遙望我中央飛派勁旅、兼程赴湘、並提先派飛機兵艦、火速救援、殲滅赤惡、解除倒懸、難民已來漢者三千餘人、流離失所、無可休息、除代表赴日京面呈詳情、並就近向武漢行營請願外、特此泣血以告、迅派大兵、早到一日、則三湘生靈庶不致淪爲子遺、無任急切待命之至、旅漢湖南難民請願團代表常寧龍魯蕩平、李秉修杜亦吾譚詠秋周撰安易任凌東湖等一千七百念六人同叩、

▲日聯二日漢口電 截至今日爲止、由長沙來漢口之華人共計四千餘人、均係資產階級、現已組織同難會、呈請武漢當局討伐共軍善後之策、

▲路透一日漢口電 意籍神甫步瑪閣已登意炮艦、該神甫似未爲共黨所拘、乃藏匿中國友人處、

日代使爲湘事訪外王

面致抗議意並交換湘鄂護僑意見
重語人彼深信國府有滅共匪之力
外人殊不必過事驚惶以免自擾

▲本報二日南京電 今日上午十一時重光葵赴外交部訪王正廷、談長沙事件頗久、重光首述日政府抗議意旨、對長沙損失要求賠償、對現在長沙之日僑生命財產、未接得詳細報告、倘日僑財產果受損失者、不勝惋惜、

▲電通二日南京電 日本代理公使重光今晨偕林書記官野村朝日奈兩書記生、於上午十一時卸赴外交部、正式訪外交部長王正廷氏、重光氏正式提出關於長沙事件之警告、謂關於該事件一切之損害賠償要求保留在日後交涉、並述希望國民政府將適當之處置、不使再發生此不祥之事、王氏答以關於長沙事件、代表國府深表甚遺憾之意、使日本僑民感受迷惑、尤與以充分之同情、將來長江沿岸重要都市、決充分注意、不致再惹起同樣之事、請安心可也云云、旋重光氏復鄭重叮囑、謂爲兩國將來起見、請充分警戒云、於十一時半辭去、

▲日聯二日南京電 重光代使於二日上午十一時訪王外長關於湘案正式提出日政府之抗議、王外長竭力道歉、並允許當以誠意應付解決本案之交涉、同時聲明國民政府以後必豫防各地不祥事件之再發、期完保護外僑之責任、

▲日聯二日南京電 今晨抵此之日代使重光氏語聯合社記者曰、余本日與王外長會見、關於湘案提出口頭抗議、同時關於今後各地日僑保護問題、特喚起中國方面甚深之注意、惟無論何國總難免盜賊之竊發、吾人雖向中國要求將來絕對的保障、但實際問題則無大意義、故我等祇能信賴國民政府有誠意之保護、且各國皆有長江艦隊、可以隨時適當自衛之方法、以期此一後不再遭如此之不祥事件、

▲國聞社云、日本駐華代理公使重光葵前日（一日）奉該國政府外務省急電訓令、當於晚間十一時偕同林出書記官、野村朝比奈兩書記生、乘夜車晉京、訪晤王外長、及代理譚主席、會商保護湘鄂一帶日僑治安方法、並交換處理善後問題等種種意見、預定下星期回滬、據其隨員語人云『本人此次奉政府急令晉京、訪晤王外長等商談關於湘鄂日僑之治安保護問題、除交換意見外、別無其他意義、湘省匪共事件雖極廣大、然本人深信國民政府確有準備及剿滅能力、不難即日平定、並使外僑脫離危險、故恐見外人殊勿必過事驚慌、以免自擾、本人抵京後、因暑熱、當在京勾留數日下星期擬由水道回滬云』

汪公使昨訪幣原

對湘案表示歉意

▲電通二日東京電 駐日汪公使汪榮寶氏、昨午後訪幣原外相、依國府訓電表示湘案遺憾之意、謂土匪占領長沙、致與日僑以多大之物質的損害、國民政府自負責任、並約以對於長沙方面日僑之保護、當十分周到、負責一切安全、幣原外相答以長沙方面之形勢、有更惡化之虞、關於安全保障望盡力爲之、至損害賠償、當調查事實後、再行交涉云、四時半汪公使辭去、

▲日聯二日東京電 駐日本汪公使汪榮寶氏昨日奉本國政府訓令、訪問外務省幣原外相、關於長沙日領館被焚事件表示遺憾之意、並謂此次暴行、雖係共匪徒黨之所爲、然國民政府全負責任、國府現已盡力鎮壓長沙秩序、不日即可恢復、務希放心、外相對汪公使曰、日本政府俟湘案眞相判明後、擬將與南京政府交涉云、

▲日聯二日東京電 駐日汪公使汪榮寶氏訪問外務省後、在公使館內對記者曰、本日訪問外相、關於湘案表示遺憾之意、並聽日本政府意見、幣原外相非常憂慮武漢形究竟如何、余已電詢本國、俟有覆電、即將報告武漢之形也、

▲路透一日東京電 汪榮寶今日謁外相幣原、對長沙日領事署被焚表示歉忱、

▲電通二日東京電 訪問幣原外相之汪公使、會見後語人曰、對於貴國在長沙之被害、茲照訓電表示深甚遺憾之意、幣原外相深慮武漢方面共產黨叛亂擴大、予答以對於貴國人之生命財產、中國政府自當注意、共產軍爲中國國民之公敵、必激底掃蕩之云云、

蔣光鼐

▲本報二日南京電 蔣光鼐一日電京稱、七月念九日在軍次就十九路總指揮職、

日軍艦準備來華

日代使已電告湘事眞相
主不必張皇貽邦交口實

▲國聞社云、昨據日使館辦事處消息、日政府海軍省鑒於中國湘省匪亂、業已下緊急動員令、令知佐世保鎮守府所屬第二十四驅逐艦隊司令官柳原信男中佐即日率領驅逐艦隊柳、桃、樅、檜四艘附設陸戰隊三百人開往來華、駐防上海、保護日僑、該艦隊奉令後、業已將一切出動手續、準備妥當、聽候出動命令、惟代理公使重光葵頗知中國地方政情、態度頗爲鎮靜、故頗不以張皇爲然、因湘省雖略有匪患、他處固極安寧、且湘省匪患國府已派大批軍隊前往剿伐、日內即可平定、殊無庸如此張皇、派兵調艦、足貽邦交口實、故除晉京交換意見外、已電復日政府將實在情形告明、俾日政府可明瞭眞相、制止日海軍之輕舉妄動云、

汪日內往晤閻馮

閻已返滄州轉石家莊

▲本報二日北平電 擴委息、汪見閻後再進行組政府事、擴會常會十員均定、經費已到兩萬元、趙丕廉云弁方預備十萬元、將來委員公費及約法起草經費正在籌劃中、

▲本報二日北平電 汪精衛今日十時邀各擴委談話、到陳公博顧孟餘覃振鄒魯謝持王法勤傅汝霖等、決兩項、（一）新政府早日實現、八月七日正式會議後即着手組織一切、（二）致李宗仁電、又桂系要人云、桂軍現在不在湖南、胡宗鐸並未聯絡彭德懷云、

▲本報二日北平電 擴大會議定四日午前十時招待記者茶會於懷仁堂、

▲本報二日北平電 汪新居已覓妥東四三條十四號前匯業總裁李光啓舊第、現由公安局派股長馬錫市及署長劉吉文督工修葺、五大可竣工、

▲日聯二日天津電 閻錫山昨晚由濟南到滄州、今晨乘汽車赴石家莊、不日與汪精衛會見云、

▲電通二日北平電 汪精衛決定列席三日之擴大會談話會後、當晚即由平漢線南下晤閻馮、定七日返北平、

▲本報二日北平電 辜仁發二日晨八點專車過豐台赴石家莊、路局傳閻即在該處、

▲本報二日北平電 趙丕廉云、馮汪一致推閻錫山爲政府主席、但閻望成立文人政府、刻下猶未允就、新政府不採五院制云、

東省大豆減稅

財部與工部會商辦法

▲本報二日南京電 東三省豆業商迭電財政部、請確定減免該地大豆出口稅、財部擬與工部會商解決辦法、

坊子日僑避青島

四十人乘軍用車一日到青

▲電通二日青島電 以膠濟線將有大戰、坊子領事分館草野主任三十一日午前八時、訪孫同軒軍長、請以軍用列車搭乘日僑避難者、旋下令日僑、正午止、須攜行李集於車站、於是四十名之避難者至午後一時五十分、分乘貨車客車各一輛而行、於大混雜之中一日午後三時抵青島、
○○○

旅京湘人

討論救鄉難法

▲本報二日南京電 旅京湘同鄉定四日開會、討論救濟鄉難辦法、

夏日飲食起居之損害與補救

夏日易致胃呆・腹痛・霍亂・痢疾等症・是爲飲食不知衛生之損害・

補救法　每次食後・即服百齡機・督促胃液之消化・自無各種胃腸病之發生・

夏日貪涼惡熱・能阻塞汗腺之分泌・使汗液無從蒸發・遂起頭痛・咳嗽・鼻塞・退食・發熱等症・是爲起居不知衛生之損害・

補救法　每日三餐後服百齡機・助長皮脂腺之分泌作用・使汗液得適宜之排洩・并能鎮心安神・夜睡不畏熱・自無受寒感冒之患・

大瓶二元小瓶一元各埠中法藥房中西藥房各大藥房均有出售

上海九福公司發行

總公司　白克路十四號　分公司　天津　濟南　重慶　遂寧　石明

夏令　聖藥　家居　旅行　懷中　必備

生丹

得之則生

平常服之　是口香劑
飯後服之　是消化劑
時行疾疫　起死回生

大號二角中號一角小號五分　各大藥房及洋廣烟紙號均有出售

上海九福公司發行

上海市內未立案及已停閉之私立專科以上學校學生注意　教育部布告

本部爲謀未立案及已停閉之私立專科以上學校畢業生轉學便利起見特舉行甄別試驗凡上海市內未立案及已停閉之私立專科以上學校肄業生得按照試驗成績分別投考公立及已立案之私立專科以上學校轉入相當年級不受大學規程第四條及專科學校規程第四條之限制轉入最後一年級肄業原定報名期限七月三十一日爲止茲再展期十日即至八月十日爲止仰應試學生依期逕向上海市教育局報名報名時應將畢業證書或修業證明書一併呈驗又最近四寸相片二張試驗手續費一元試驗章程即向該局函索勿自誤此布

中國藝術專科學校 原名中國文藝學院 招男女生

（學額）中國畫學系一年乙級新生四十名二年甲乙級及一年甲級插班生各十名中國文學系一年乙級新生四十名一年甲級插班生各十名（報名日期）即日起至八月底止（考期）第一次七月二十六日第二次八月[illegible]（開學）九月三日（報名處）[illegible]本校及望平街時事新報館發行部（章程）函索即寄（校址）上海法租界楓林橋北首[illegible]建業里二十二號公共汽車直達校門

私立惠中中學新校舍落成及招生通告

陽光充足、空氣暢通之新校舍現已落成、茲當招收新生、初高中學各一二年級新生各十五名、初中小學各級各若干名、報名即日起至八月二十七日止、考期八月二十八日上午八時起、報名費二元、前期分數單及保證金五元、（開學）九月九日、（校址）上海西門斜橋西首

中法大學藥學專修科招考男女生

（一）年級　本科一年級（二）資格　高級中學畢業或相當程度（三）報名　自即日起到本校填寫報名單呈驗畢業證書並繳納報名費兩元及最近半身像片兩張（四）考試及地點　考試日期八月二十五六七日上午在蒲石路三百號本校舉行（六）考試科目　國文　英文或法文　數學　物理　化學（七）凡索取章程須附郵票二分

學長　褚民誼

中國童子軍司令部立案　中山體專特設童子軍教練員訓練班第十屆招收男女生

（學額）四十五名（資格）高中或師範畢業（期限）半年（考期）八月一號及八月十一號均上午九時起（開學）九月一號（校址）蘇州長洲縣署內

大夏大學招考男女生

（一）大學部　文理教育商法各學院一年級新生及二三年級插班生（二）附設女子幼稚師範學校　第一年級新生（報名日期）八月十六七日（考期）八月十八日（三）大學高中部　一年級新生及預科一二三年級插班生　一覽函索附郵念分　報名考試均在本校（開學）[illegible]　車直達校門

▲▲▲新華藝術專科學校招男女生

本校本學期招收國畫系、西畫系、音樂系、藝術教育系、女子音樂體育系新生各四十名及二年級以下插班生各十名欲知詳章及招生簡章函索須附郵票四分　校址上海斜徐路打浦路南塊　開學九月一日

持志大學暨附屬高初中招男女生

大學部文科國學系英文系法政科政治系法律系商科各一二年級　高中初中各一二年級　考期八月廿四日　報名地點（一）江灣本校（二）西門路本校　招生簡章函索附郵票四分

蘇州私立東吳大學文理學院招考

資格　高中畢業　應考科目　國文　英文　中國史　西洋史　算學　物理　化學　生物學（任擇一種）　考期　八月念八念九兩天在蘇州本校　報考手續　請向本校招考委員會函索報名單照填　附告　本校法學院之招考簡章與上述完全相同

上海市工務局招工投標

通告第八〇號

本局茲有打浦路龍華路龍章路等路基路面溝渠工程招工投標如願承辦者可自本月三十日起親至南市外毛家弄本局領取圖樣章程及說明書（每全份繳費十元）照章投標准於八月六日下午二時在局當衆開標　特此通告

武漢防務益嚴密

水陸加緊戒備實力充足

漢口通信、武漢警備司令部自本年四月成立以來、對於防護地方治安、不遺餘力、而尤抱定弭患無形、使社會不驚不擾之旨做去、故三個月以來、武漢三鎭雖有[illegible]徒搶刧、共黨暴動之事、尤以紅色的五月、各埠皆有騷動、而武漢社會、獨能在安居樂業之中、平平穩穩渡過、民衆絕未感受何項之不安、[illegible]置周密、臨時處置敏捷、而亦負警備勤務之各機關各部隊通力合作有以致之也、最近數日來、謠諑復興、情勢似覺嚴重、社會不察、不免間有私相疑慮者、其實此種謠傳、原可不必置信、然警備司令部爲安定人心、消患無形計、故對於近來防務[illegible]高枕無憂、其最近防務概況、警備部於日前第十六次治安會議時、議決要案極多、除有關軍密不便宜布者外、茲將可以宜布者探誌於後、各界閱此、當知武漢防務布置、宛如鐵桶、而可各安其業、不致再爲謠諑所惑矣、

防軍雄厚　[illegible]擔任警備勤務之部隊、計有十三師直屬部隊、遊擊大隊、中央憲兵第三團、教導第[illegible]三師兩團、砲兵團、以及擔任地方治安之保安隊約團除、即此兵力、已在七團以上、此外可以臨時調遣任防者尙有要塞司令部部隊、亦在兩團以上、是共計確有十[illegible]綽有餘裕、

劃區分防　武漢警備、係劃分武漢爲三大區、每大區之下、復分爲若干分區、每一分區均設一指揮官以總其成、警備司令部則握其首領、層層調遣、爲臂之使指、極爲靈捷、

設預備隊　[illegible]區分防、既如上述、然警備司令部爲舒展兵力、應付裕如起見、於每一分區設一預備隊、大區之軍外、另設一預備隊、三大區亦各設一預備隊、大區之上更設一總預備隊、由警備部指揮、各預備隊皆爲供應臨時調遣、如某區有事、除本部之預備隊外、並可調其他之預備隊前往、不致分任防軍警之力、然此不萬一之備、唯一宗旨仍在消患無形、

兵輪鐵車　務、於分區設防並各設預備隊外、最近警備司令部憲兵隊巡查汽車之外、復增加巡查汽車六輛、內裝鐵板、上置機關槍及分配手提機槍兩挺、分十三師遊擊大隊分班乘坐、晝夜逡巡市面、故無論某地區發生事故、立可以撲滅、水面防務、除泊有軍艦隨時可以協助、另配備機槍、大砲日夜分班巡代乃河水面、並分定段落、以期普遍、

遍布密探　警備部既重在防患未然、於上述布置、尙認爲係消極辦法、而積極方面、則在告知匪共消息、預爲制止或消滅、因此乃有遍佈密探必要、故於武漢附近各鎭市派有常川密偵外、復令稽查處火車船舶各所、於武漢道市各要口、多派密探逡巡、期得匪共眞息、凡有所得、如不能向機處報告者、即以最敏捷方法、報告到部、立即以嚴厲靈敏方法鎭壓之、決不使其乘機闖

立法院昨日例會

中波約議定書及批准書付審查

▲本報二日南京電　立法院今日上午八時開第一〇三次會議、出席委員呂志伊、史尙寬、焦易堂、陳肇英、林彬、戴修駿、陶玄、邵元冲、趙士北、恩克巴圖、孫鏡亞、鈕永建、樓桐孫、吳尙鷹、張志韓、王用賓、蔡瑄、劉盥訓、盧仲琳、劉積學、羅鼎、鄧召蔭、張鳳九、傅秉常、陳長蘅、王葆眞、朱和中、盧奕農、劉景新、鄭憶辰等三十人、主席院長胡漢民、秘書長李文範、紀錄祕書李曉生、區國樑、陳海澄、衛恪恩、史太璞、徐仲白、討論事項如下、(一)審核要塞地帶法草案案、議決交土地法起草委員會審查、(二)國民政府第八十六次國務會議關於行政院轉呈首都警察廳請修正工會法施行法第八條案、議決交工會法起草委員會審查、(三)審議中波友好通商航海條約附加議定書及批准書案、議決交外交委員會審查、(四)本院商法起草委員會報告審查行政院咨據工商部呈爲一區域以上同業組織聯合會法無明文規定、可否另定條例或將該法酌予修正案、議決修正通過、(五)審議考試法施行法草案案、(六)審議典試規程草案案、(七)審議襄理考試例草案案、(八)審議監試條例草案案、議決交法制委員會審查、

立法院昨有密會

討論外交事件

▲本報二日南京電　立法院今晨六時一零三次會議、各案交審查、九時一刻議畢、即繼續開祕密會議、旁聽者皆退席、會後某委語記者、所議乃外交財政等各項、現尙不能發表、

李仲公辭交次

▲本報二日南京電　交通部政務次長李仲公前因病赴滬就醫、幷呈行政院辭職、

中英間法權交涉

英使已起草對我提案

▲日聯二日倫敦電　英國外務次官道爾頓氏本日在下院對於取消中國治外法權問題之質問答謂、英國政府殆已審議藍浦森駐華公使起草之關於撤銷領權之對華提案、不日即將通達國民政府、至於庚子賠款問題之對華交涉、現在順利進行中、

▲路透一日倫敦電　外部次官戴爾頓今日在下院稱、英政府考慮駐華藍公使所提關於修正外人領事裁判權問題之提議、現將完竣、希望不久可照會中國政府云、戴氏又稱、庚子賠款之談判、已有良好進行云、

中央農民銀行

條例通過

▲本報一日南京電　農業金融討論委員會今開會、通過中央農民銀行條例、幷討論鄉農銀行辦法、

工商同業公會法增加條文

立法院昨日之決議

▲本報二日南京電　立法院今日會議、議決於工商同業公會法原第十三條之後增加一條、列爲第十四條、條文如左、第十四條、以上之同業公會各得經其會員三分二以上之同意、得組織聯合會、前項聯合之工商同業公會、屬於同一省區者、[illegible]之核准、並轉報工商部備案、不屬於同一省區或跨連[illegible]工商同業公會聯合會受其會所所在地地方行政官署之監督、工商同業公會聯合會[illegible]除本條規定外、準用本法關於同業公會之規定、

全國禁煙

概歸禁烟會辦理

▲本報二日南京電　禁烟會通咨各省市政府、嗣後各地禁烟機關凡遇烟案[illegible]報告、或係按照正式呈報手續之告發人、方得由正式官廳給予搜查證執行搜查、否則不予受理、藉免誣陷、有陽奉陰違不遵上項辦法或經人控告查明屬實者、應之將該管禁烟機關人員依法懲辦、並處該管直接長官應得之罪、第三屆中央全體執監委員會議決議關於禁烟事宜概歸禁烟委員會辦理、昨行政院通令內開爲令飭事、案奉國民政府第四零六號訓令內開、爲令行事、查前准中央執行委員會函開、第三屆中央執行委員會第三次全體會議准政治會議提請劃清各部會組織法所定權限、以免互相衝突一案、當經第五日會議決議、(一)關於水利及電氣事項既經相關各部會商辦法、其組織法可不必修改、(二)關於禁烟事項凡全國禁烟事宜概歸禁烟委員會管理、內政部組織法第十一條第八款關於禁烟事項之職權、暫行停止、關於林鑛事項除特定者外、概歸農鑛部辦理、其組織法及年表均照此修正、特錄案函請查照等因、經提出本會議第二百十九次報告、並經決議原決議案第二項及第項關於林鑛事項除特定者外、概歸農鑛部辦理、其組織法准此修正一節、送國民政府查照辦理、相應錄案函達查照特飭遵辦等由一案、經出本府第六十八次國務會議決議交立法院修正去後、嗣據呈復修正農鑛部組織法到府、業經明令公布在案、至第二項於禁烟事項、凡全國禁烟事宜概歸禁烟委員會辦理、內政部組織法之職權、暫行停止一節、亦由該院分飭遵辦合行令仰因奉此、除分令外、合行令仰體遵照辦理並轉飭所屬一體遵照辦理此令等因、奉此、該會咨特通咨各部會各省市政府並令首都警察廳及各省民政廳、嗣後對於辦理烟案均依隨時呈報該會核以歸劃一、而符功令云、

小便中有問題

小便斯小便何問題之可言、第威德製藥公司曰、不然、小便次數太數、使時短少刺熱、便後尿道不舒、便物赤色混濁、氣機難開凡此皆腎部虛弱之象忽而不治危險殊甚正告諸君亟宜購服第威德補腎丸

▲各大藥房均有出售

第威德補腎丸

賴心輝部

駐防武昌南湖

▲本報二日南京電　漢電、新十一師賴心輝部向時俟邀兩旅已達施南、[illegible]一帶行營指定武昌南湖爲其駐紮地、又該師已抵湘西之馬鬃山羅溪嶺兩旅、將開藕池駐防、

平漢路

漢鄭通車恢復

▲本報二日漢口電　何競武視察平漢路一日晚返漢、二日北上、票車照開、三日起恢復漢口與城客貨車、

汴垣病兵

日有增加

▲本報二日北平電　豫省賑災會電平云、開封傷病軍民日增、每日診六百人、藥不敷用、請速接濟藥品、

平鄭車停

因車頭

▲本報二日北平電　平鄭尋常快車因無車頭、路局宣告停開、

「八一」北平

軍警防密

▲本報二日北平電　昨八一軍警大刀隊、手槍隊偵探等在街市遊巡、又將青年男犯四、女犯一由軍警押送市站交津警備部歸案訊辦、

▲電通二日北平電　北平師範大學之左傾學生約三百名聚集一處、手執「打倒汪精衞」「反對擴大會議」之傳單及紅旗、正擬游行市中、被官廳偵悉、即派多數軍警馳往、該校逮捕首領五十一名、附和者一律驅散、此外左傾分子、以昨日爲國際赤色日爲期、計劃一活動、亦於事前被軍警偵悉、午後四時多數軍警直赴其本部捕四十餘名、其中有少數女學生、共產幹部一網打盡、當初大半潛逃、北平市得以無事、

美對湘事

將向我要求賠償

▲國新社一日華盛頓電　今日得悉國務院將向國民政府要求賠償長沙共亂時美僑財產所受之損失、據美領事來電稱、長沙美人產業多被焚燬、今損失實數尙未查明、惟就長沙美僑產業估計之、僅値美金二百萬元、此次禍首爲共黨、然國民政府當負其責、故擬取償於國民政府云、

陳銘樞

由唐家灣返省

▲本報二日廣州電　今午陳銘樞鄧彥華陳慶雲等乘中山艦由唐家灣返省、在海軍部碼頭登岸、謂中山開港禮定五日舉行、

▲本報二日香港電　陳銘樞等今午十二時乘中山艦抵省、入海軍司令部午餐後返寓、

鄧澤如

否認與聞擴會事

▲本報二日南京電　黨方消息、鄧澤如否認與聞擴大會議、語人云、清黨後不復聞黨國事、且名事難逃、識者耳目、

商輪設備

不得軍艦化

▲本報一日南京電　交通部以商輪設備軍艦化、尙非其時、已奉令通飭各造艦廠遵照、

中日電信交涉

下月開始

▲日聯二日南京電　國民政府曾要求日本開始改訂中日電報條約之交涉、此次日本代理公使重光氏留京期內、擬正式答覆國民政府表示欣然應諾之意、此項交涉大約在九十月間開始云、

蘇黨政聯席會

昨開常會

▲本報二日鎭江電　蘇省黨政聯席會議今日開常會、議決(一)推胡樸安邵鐵勇爲財政委員會常委、並推黃爲財委會常委、(二)通令各縣黨部委員不得擅離職守、(三)令各部處於一星期內擬定三個月內工作計劃、(四)中央改派黃宇人爲組織部長、張淵揚爲訓練部長、即日任事、

農部審查技師

委員會昨日開會

▲本報一日南京電　農礦部技師審查委員會今日開會、討論(一)非學校出身而有經驗者、可准予登記案、決議1非學校出身者應有十年之經驗、並具有技術上負責之成績證明書、方准登記、2甲種農工學校畢業者應有三年之經驗、亦須具有技術上負責成績證書方准登記、上二項俟派員會商一商部協定之、(二)考試合格以何種考試爲準案、決以中央政府專科考試爲準、曾經地方政府登記而資格不符者、不給技師證書、又技師登記法第十六條所稱各節、應以準技術上之責任者爲限等案

留德陸軍學生

擬參觀法國大操

▲本報二日南京電　留德陸軍學生擬參觀法國九月間在東北邊境舉行之陸軍大操、軍部已咨准外部令駐法高使轉法陸軍部查照、

廢除卜筮堪輿

內部定辦法七條

內政部以於各省卜筮星相堪輿等業、實爲不正當之無業遊民、專事宣傳迷信、乘間接直接、均受其害、刻與現代潮流、大相抵觸、若不速予廢除、非特貽害社會、抑且礙及國體、該部特擬就廢除辦法七條、分令各省隨時遵行、務期廢除淨盡、茲將該項辦法摘錄於下、(一)各地方卜筮、星相、巫覡、堪輿、及其他以傳布迷信爲營業者、仰由各省市政府督飭公安局、於奉文後三個月內、強制改營他項正當職業、(二)各市縣政府、應責成公安局、於公告此項辦法時、召集本地卜筮、星相、巫覡、堪輿各業人等、剴切解說迷信之弊害、俾其覺悟、如期改業、(三)限期屆滿、尙無正當職業者、應收入地方設立之工場、限期改習一業、其未設有工廠之地方、得令其擔負相當工作、其確係老弱殘廢者、應收入地方救濟院、或另籌相當辦法、(四)限期屆滿、如仍有違抗命令改業者、應由公安局勒令改業、(五)各市縣政府、應督飭各公安局、隨時勸導人民、破除迷信、幷將妄信卜筮、星相、巫覡、堪輿等之弊害、及人類前途幸福、全靠自己努力之理由、編造淺近圖說、及歌詞布告等類、通散民衆、剴切勸導、以期由城市漸及於鄉里、家喩戶曉、(六)各地方書局書肆出版、或販賣關於卜筮、星相、巫覡、堪輿等類書籍、應一律禁止、(七)凡各地方喪葬婚嫁、及患病之家、一概不得僱用卜筮星相、巫覡、堪輿人等、祈禳占卜、違則由公安局制止、

討桂軍急攻桂林

張桂軍被困桂柳間

（梧州通訊）自呂定祥部克復平樂之後、討桂軍事、經即次第開展、計旬日以來、蒙山荔浦武宣等處、均被八路軍佔領、張桂爲縮短防線、以圖最後掙扎、對於上述各地、均自行退卻、並不拒戰、八路軍遂得兵不血刃、迭克名城、而自平樂收復之後、八路總指揮陳濟棠、爲早日解決桂局起見、即行由粵蒞梧、以便指揮各軍、向桂林柳州邕甯方面殘敵攻攻、現查陳氏自廿二日抵梧後、經即去電出發前方各軍事長官、來梧開軍事會議、討論攻敵之一切進行、連日余漢謀李揚敬黃任寰朱爲珍李德瑛蔡廷鍇等師旅長、均紛紛回抵梧州、昨念五日、陳氏即召集各員、在八路行營開會、結會、議決先行進攻桂林、肅清撫河方面殘敵、然後再進而圍攻柳州、使張桂敵軍、形成甕中之鼈、無路可竄、而收一網打盡之效、至關於前方指揮作戰事宜、則決委任五十九師長余漢謀主持、職衛定爲攻桂前敵總指揮官、陳氏爲急於收復桂林起見、並下令前方各部、限期本月三十日以前、攻克桂林、而陳本人以撫河軍事緊張、防務異常重要、並擬日間偕同余漢謀出發昭平平樂一帶、視察一切、又現查出發蒙山荔浦之五十九師余漢謀部、近因作戰計劃變更、特從蒙山陳塘村等處、回師蒙江、轉輪下梧、將向撫河上駛、會師平樂、協攻桂林、因軍事調動緊迫、需用伕役甚多、特令梧市公安局、向市面招募、因此之故、自念五日起、梧州市面、頻頻拉夫、情勢頗形張皇、另一消息、余師自念三日起、即由大河方面、起旱出蒙江、抵蒙後、並不停止、隨即轉船由水路趕運來梧、其目的係向某方面進發云、

又現據此間軍界消息、張桂軍自湘南失敗後、即竄回桂林柳州等處、日來在桂柳兩地、佈置防禦工事極忙、桂林城外居民住屋、均全數被勒令拆卸、即在該處掘戰壕兩重、圍以鐵網、鐵網之外則遍插勒竹釘、以資阻止討逆軍之衝擊、柳州方面防禦、亦同樣嚴重、察殘敵目的、似有死守桂柳之意、目前討桂軍方面、經分途着着進迫、航空界念四日偵敵結果、八路五十九師余漢謀部、前鋒已進抵六塘、（離桂林六十里）四路軍李抱冰大部、經到達興安、前鋒已沿桂江而下、八路李揚敬黃任寰等部、初意本擬由龍虎關入恭城而取平樂、嗣以平樂敵軍已竄退、該方業有呂定祥部趕尾追擊、故李黃等即將原定計劃變更、改由某處小道、襲取桂林、目下桂林敵軍、已完全被我軍包圍、俟各軍抵達目的地後、即並進總攻、至於大河方面、柳州之敵軍、已由朱爲珍部、從武宣向石龍推進、與柳曾取監視態度、南甯方面、八路軍只取守勢、一任滇軍盧漢張冲朱旭等部、担任圍攻、現雙方尚在相持中、前傳滇軍十九日攻克南甯之說、殊非虛實云、（七月念六日）

閩省現狀

政治已就緒　討盧有進展

（福州通訊）閩省府主席楊樹莊回閩後、籌劃解決省政府、財政廳、盧興邦三問題、已業紀前報、現財政廳、已由何公敢接事代理、省政府則由楊本人常駐府內、親批閱文件、並考察職員工作、現復擬派此次隨從回閩之海軍部秘書陳祖璟、代理秘書長、藉以清理積案、一面催陳培錕代理民政廳長職、俾久擱不決之四廳及秘書長、得以完全解決、至整理財政方針、決從鹽務入手、前天曾召集省員陳培錕財廳長何公敢、鹽運使沈覲冕、鹽署秘書陳爾厲、稽核所經理李植楡談話、擬廢除官商制、恢復商賣制、鹽署僅就鹽場徵稅、聽商人自由運售、每月可增加收入一倍以上、約一百五十萬元左右、現已令沈覲冕陳爾厲、李植楡擬具計劃書、提出全國鹽務會議通過實行、故閩省近日頗有勵精圖治之概、至討盧軍事、閩南方面、據方聲濤布告、已將軍隊布置妥當、待命出動、並在同安設立軍事特派員行署、以便指揮、省會方面、則劉和鼎師早已準備完竣、總司令部所派之聯絡參謀、應貞已抵閩多日、本二十六日唐山輪船由滬進口、復由副師長嚴爾文、帶回大批軍實、大概第三期總攻擊令日內即可下、閩北各縣外國教士特由駐省英美領事、前函往營救、業於昨天全部搭船來省避亂、因此次中央軍與省防進兵目標、爲延平尤溪兩縣也、楊樹莊爲表示決心討賊起見、特於戰事開始前發出勦盧布告如下、案奉國民政府令開、新編第二師師長盧興邦、爲賊作亂、擾害地方、着即撤職勦辦、等因、奉此查盧匪興邦、盤踞閩北、先後收編匪軍、爲其羽翼、任意截留各種正稅並私設雜捐、飽其欲壑、對省府委任各縣長、或脅迫離任、或擅行改委、干涉民政、屢戒不悛、強佔兵工廠、盜取機械、私製鎗彈、把持鹽公司屯積居奇、不顧民食、造成鹽荒、本年一月六日、竟復綁劫省府委員、蔑經嚴令釋放、均置罔聞、近又勾結周章叛軍、稱兵犯省、凡茲逆跡昭著、實屬罪無可逭、中央軍第五十六師、會同駐閩海陸空軍、遵照國民政府令旨、分路勦辦、該匪原受重創、已失反抗力量、現正督率各軍、直搗巢穴、尅期殲滅、凡我軍民人等、須知盧匪興邦罪大惡極、實爲衆所共棄、其各同心協力、滅此巨憝、以伸綱紀、而安地方云云、（七月二十六日）

（又廈門通訊）閩省討盧軍事、與第五十六師劉和鼎部將盧興邦部兩度擊敗、潰竄閩江上游去後、閩省軍政當局、鑒於閩江上游、山路險阻、艱於進攻、爲期速搗巢穴計、遂決定聯合閩南各軍、三路進兵會剿、由五十六師出兵五團、由省城沿閩江北岸西進古田爲一路、由海軍陸戰隊第一第二兩旅、抽調精銳三團、由莆田永泰攻尤溪爲一路、由新編第一師張貞部出兵兩團、合省防軍教導團蕭叔萱部、及新編省政府、請免通緝之陳國輝部等爲一路、並由省政府任方聲濤爲閩南軍事特派員、指揮該路各軍、由永春德化前進、會攻盧興邦之老巢延平等地、在省城方面之五十六師各部、已由水口節節前進、將近古田、陸戰隊第二旅林壽國部之林秉周團、亦已進抵永泰、其餘各部亦正在向前推進中、惟在閩南歸方聲濤指揮之各軍、雖經劉和鼎迭次電催、從速進兵、以待閩南各軍進抵相當地點、俾便下令夾攻、而尚遲遲未行、即方氏本人、日日宣稱即赴泉州組織軍事特派員辦事處、以便就近指揮各軍前進、而方氏自十九日由漳回廈、至今日（二十四）傍晚止、尚未離廈一步、據知其內容者云、方氏之意、欲將其嫡派之教導團蕭部、由同安駐地調駐泉州、將同安防務讓與新編一師之王祖清團駐紮、將陳國輝部、由永春調駐南安、原在泉州爲民團不容之高爲國部游緝大隊、調往惠安駐紮新由省府命令調至泉州之陸戰隊林壽國部、陳名揚團、擬令其仍退莆田一帶原防、但惠安民衆、一聞高爲國部將開惠安消息、即表示拒絕、而林壽國部之陳團、退回莆田、則又表示惟省府命令是從、因此種種、急待討盧之閩南各軍、進兵問題、遂於無形中爲之延緩、但久已籌備之閩南出兵討盧、勢已至劍拔弩張、不可再緩、經方氏與林壽國蕭叔萱等幾度討論結果、僉認討盧爲重、後方糾紛、暫置後議、免致影響進兵、故蕭叔萱之教導團兩大支隊、於二十三日由馬巷同安、先後開拔向泉州前進、至由漳州開抵同安之新編一師王祖清團、亦定日內開拔、繼蕭團之後出發、而尚在漳州之黃克純團、一俟王團出發、亦即繼續推進、惟陳國輝部、不進兵討盧、而先冠民團、則又爲一怪事、二十三日晨陳部二三百人、特然侵襲永春屬之湖洋圩、焚燒民屋至數十座、查其原因、湖洋民團頗有實力、常爲陳國輝所忌、而不敢進犯者、乘出兵討盧、復私怨自展其地盤、亦可見匪性之難馴矣、該部已經受令歸方特派員指揮討盧、兵尚未出而故態已萌、想方特派員將必有以善其後也、（七月二十四日）

廣州市現銀壅塞

爲數十年來所未有

（廣州通信）金貴而後、銀價一落千丈、同時我國各大通商口岸、即發現銀充斥其壅塞情形、爲空前所未有、本來現銀充斥、乃社會資金充足之一種表現、惟我國現因作民窮財盡之秋、有用之現金不能向內地流通開發生產事業、而集中壅塞於通商口岸、此實社會經濟之非常病態、亦即內地百業凋敝之表徵、誠可注意之一重要問題、廣州現銀近亦非常壅塞、據聞爲數十年來所未有、茲將壅塞情形與其原因探錄如下、

壅塞情形

廣州金融流通之樞紐、當推銀業行、中有一種名曰做價者、（即爲專營款項付揭者）尤執其牛耳、資金之流通、實以此爲中樞也、最近兩月以來、各做價店現銀充斥、去路窒塞、大都有存入而無揭出、各做價銀號見此情形、無不亟謀疏泄之法、以免空受損失、其法即一方面低息揭出、一方面拒絕長期存款之付入、在平常則當時夏末時期、各行商人紛紛揭入款項、以爲發展商務之用、故利率此時最高、但現時則以現銀充斥之故、利率雖減至不及往年之半價、而其去路仍無起色、壅塞情形、迄無少減、

壅塞原因

銀元原因、固由于金貴、然尚有種種情形以釀成、廣州經營銀業行付揭之最大銷路、第一爲絲商在廣州揭入之款、恒在千萬以上、第二則爲鹽業、其每年揭入之款、數亦甚大、第三則爲其他各行商、拒本年絲業凋敝、營業額減少、因此揭入款項銳減、現銀遂少一强有力之去路、其次鹽業、以桂湘兩省軍事迭興、營業退縮、揭入週轉之款亦減、再次則各行商業無甚起色、其每年夏季必須揭入款項以發展營業者、現因環境關係亦多暫不揭入、甚此種種、遂釀成現時之壅塞狀態、據商界中人云、此等現象之形成、現銀充斥佔其四、商業不振佔其六云、

林安自殺得救

業已保釋

（華東社）據本埠海軍界消息、海軍江燕飛機師林安、因誤投炸彈、被拘入獄、第一次自殺未死、第二次復於上月十九晚、以碎面玻璃、割舌求死、延至天明、已奄奄一息、當由看守人報告上峯、一方昇入馬江醫院施用手術急救、業已逐漸痊可、惟神息未定、言語模糊、前日且已爲人保釋矣云、

漢口戒嚴

地方安謐

漢口航訊、武漢警備司令部依據七月二十九日該部十六次會議、並呈准行營於八月一日用司令夏斗寅名義布告、漢口全區照武昌漢陽兩區例戒嚴、即從八月一日每夜十二時起、至次晨天明止、斷絕交通、其劉家廟（江岸）及德華學校附近與橋口上街一帶、則每夜自九時起至次晨天明止斷絕交通、部隊員兵因公外出、必須往哨兵詢答口號、查驗符號或持驗通行證後、方准通行、各機關部隊汽車因公外出、須於車前懸掛各該機關部隊牌號或旗幟、並於駛近哨崗時緩駛停機查問明白、方准通過、駐漢各國領事已於三十一日由市府通知、一律查照、武陽兩區則仍舊辦理、實行漢口於三十日夜起即已非正式戒嚴、一日午武陽夏三鎮各要區同時施行檢查往來行人、晚五時及九時二三個特區又於各要區對往來者施以檢查、期慎重也、以是八一迄八二拂曉、武漢甚爲安穩、三十一日警備部槍決李惠榮王文定何仕李樹生劉應生周鳳鳴等八名、並宣布其罪狀、均供認擔任共黨重要職務及工作、

我國人口與農業

人口集中城市田園荒廢　農收減少米麥極感缺乏　解決吃飯問題迫在眉睫

可驚之統計　（八月一日）

在民國初年間、南京人口約二十七萬餘、據最近調查、南京人口總數爲五十三萬餘、差不多增加了一半、上海的人口也是一樣的集中、辛亥年間上海人口總數不足百萬、據民國十七年的調查、竟增爲一百五十餘萬、增加了三分之一、天津的人口在民初僅七十五萬餘人、據民十七的調查、竟增爲百三十九萬餘、也差不多增加了一半、北平人口在民初僅八十餘萬、到民十七增爲百四十四萬餘人、也差不多增加了一小半、國內其他交通商大埠的人口、雖無精確統計、可以証明但都是逐年增加、却毫無用疑的、至於我國人口集中的主要原因、固然是受西洋的機器發明、交通便利、使我國經濟及社會狀況、重演一幕產業革命的慘劇、但還有一個附帶原因、也不可忽略的、就是近年來國內政治秩序不穩固、以致兵匪逼地、雞犬不甯、除了幾個通商大埠駐有重兵防護外、郊外四鄉的居民、都是一夕數驚、他們的生命財產、不能得到相當的保護、結果中資農家都不能不荒棄田園、遷入米珠薪桂之城市、以求苟安、農家荒棄田園越多、鄉村農工的需要越少、勞動的價格較城內工廠的工資越低、結果鄉下農工也都成羣的麕集於城市、向工廠作工、或謀其他生活了、城市的人口既逐日增加與集中、城市內失業犯罪違警衛生及房屋等問題、在世界各國遂變爲城市內急待解決的重要問題了、但回頭一顧鄉村田間却只見路斷人稀、荒涼滿目、遠不及古詩所謂「鄉村四月閑人少、纔了蠶桑又插田」那樣農忙的景況、農村那樣繁榮了、農民遷入城市結果、使田地荒蕪、農收減少、米麥缺乏、遂使吃飯問題、變成我國今日一件極可怕的事情了、可惜關於農業收穫、我國向無可靠統計、足資參考、這且把中國年鑑、及我國海關貿易冊內所記載的數目向大家報告報告、民國三年產粳米田地約有五萬三千二百餘萬畝、粳米收穫量二億〇六千七百餘萬石、民國四年產粳米田地約爲三萬四千一百餘萬畝、粳米收穫量一億一萬一千五百餘萬石、民國五年產粳米田地約爲二萬一千四百餘萬畝、粳米收穫量四萬八千二百餘萬石、民國六年產粳米田地約爲二萬萬餘畝、粳米收穫量四萬六千三百餘萬石、民國七年產粳米田地竟降爲一萬四千四百餘萬畝、粳米收穫量二萬五千二百餘萬石、單就粳米一項看來、在這五年內米田面積減少了十分之七有奇、收穫總量差不多減少了十分之九、這是何等可怕人的一件事情呀、再就海關貿易冊所載、近數十年米麥入口的增加、也可以看出我國農業衰落的狀況、在一八七〇年（即民國二年）麥粉入口爲一千餘萬石、較同治年間增加約六百倍、米入口爲五百四十餘萬石、較同治年間增加約四十倍弱、到最近一九二八年（即民國十七年）麪粉入口爲六百八十餘萬石、較前期約減少三百餘萬石、但是米的入口爲一千二百六十餘萬石、較民二增加二倍有餘、較同治年間增加九十倍餘、根據以上兩種統計、可斷定我國近年來、農業衰落農產減少、加以今年食糧恐慌、普遍全國、即京滬接近產米之區、亦全仰仗入口洋米來餬我們口食、証據更加確鑿、毫無庸疑、農業衰落的原因雖多、但其中最重要的、就是由於近世機器發明、交通便利、工廠林立、產業革命的結果、所以一般農民都棄家離鄉、麕集於城市之中、這種人口集中、以致農業衰落的惡結果、實是近世各國一種很普通的病症、用不着駭異的、但是他們對於此種病症、都有相當的藥劑、加以治療、例如改良農民生活、獎勵人民鄉村化、利便全國交通及敷設全國自來水電燈等使農村城市化、都是救濟人口集中、與農業衰落的對症良藥、所以在西洋各國這個吃飯問題、已經有相當的解決方法、獨至在我國這個問題、經過五六十年長期、到了今日、更是愈演愈烈、簡直是「急於燃眉」、亟待解決的、至於解決的方法與步驟、應該怎樣呢、我們總理也會告訴給吾們的「民生主義第二講」說、要解決民生問題、應該用什麼方法呢、這個方法不是一種玄妙理想、不是一種空洞學問、是一種事實、這種事實不但是外國所獨有的、就是中國也是有的、我們要拿事實做材料、才能夠定出方法、如果單拿學理來定方法、這個方法是靠不住的、」按照總理的遺訓、我們也可以說「現在吃飯問題的解決方法、就是要拿事實作根據作材料、有了根據同材料才能定出適當的解決方法來、什麼叫做事實的材料呢、那就不外乎各種統計數字了、所以現在西洋各國國內一切興革、都是先從統計入手、我們遵照總理遺訓參照各國成例、也預備由統計入手、來研究這個吃飯問題的解決方法、現在本部已經擬定表式、每年調查各地倉糧收穫情形、以定將來調節的方法、此外準備舉行的如各地村鎮鄉市人口密度、田地肥瘠、農民狀況、以及人口的出生死亡婚嫁、均擬先後次第舉辦、把所有事實的材料、用統計方法搜集齊全、材料齊全後、就可把此等事實、作爲根據、然後對於民生問題吃飯問題不難迎刃而解、況且我們中國地廣人衆、農產豐富、爲各國冠、只因近數十年國內政治秩序不穩固、又適當實業革命急轉直下的時期、以致一般農民、麕集城市、荒棄田園、農收銳減、此後革命成功、努力建設、對於人口及農業等問題、不難得到相當的解決方法、我們總理說過「用中國和法國來比較、法國的人口是四千萬中國的人口是四萬萬、法國土地的面積爲中國土地面積的二十分之一、所以中國的人口比法國是多十倍、中國的土地是比法國大二十倍、法國四千萬人口、因爲能夠改良農業、所以得中國二十分之一的土地、還能夠有飯吃、中國土地的面積比法國大二十倍、如果能夠倣效法國來經營農業、增加出產、所生產的糧食、至少要比法國多二十倍、法國現在可以養四千萬人、我們中國至少也應該可以養八萬萬人、全國人口不但是不怕饑荒、並且可以得糧食的剩餘、可以供給他國、照這樣看來、我們的吃飯問題、是很可樂觀的、倘再改進農民生活獎勵農業鄉村化、防止人口的集中、那農業自然可以振興、食糧自然可以增加、又何愁沒得飯吃呢、這是本部所最注意、希圖解決的、今天借此機會、報告於大家前面、還求指教爲是、（完）

○　○　○

粵煤炭船工潮尚未解決

廣東海員支會宣言聲援　風潮擴大煤商須負全責　望政府當局速設法解決

（廣州通訊）本市煤炭船工人罷工風潮、發生已經十餘日、尚無解決辦法且有多趨極端傾向、蓋社會生活程度日高、而工資反比以前減少、幾不能度日、查本市煤炭船工人、共千餘人、運煤船四百八十餘艘、專操本市一切煤斤之輸運及起卸、民十六年前屬煤炭工會、十六年後改屬海員工會、茲將海員工會援助煤炭工人罷工宣言錄下、使各界稍明炭船工人生活之困苦、冀當局急謀解決之方法焉、

處今日社會情況之下、欲求社會安甯、應圖供給適合於需求、換言之、凡屬寄託於社會下之群衆、均應令其生活有充分之暢適、工人所得工資、竟直爲血汗之結晶、其情況更爲世人所共諒、此次煤炭船工、因要求煤商加給工資、以待解決一案、原亦爲解決生活之一種適當要求、敝會爲煤船工人之統轄者、爲圖勞資不致成生決裂起見、經即負責爲之主持求適當之解決、所有詳情、當經文日電陳有案、查船工之所以迫而停工待決者、實具種種原因、即所持焦點、如黃埔水每噸、由四毫八仙加至八毫七仙一節、所具理由、亦極充分、非敢與煤商以過量難堪、蓄藏衝煤動、向例定期三天、每噸工資爲四毫八仙、每船載炭煤三十噸、計得工資不過十四元餘、煤商復九折扣支所得僅十三元餘、每次攤計實得四元、而館佣每船扣七仙、館租一仙仍未在內、核計每船日得實不足四元之數、而船租已去一元五毫、僱工二人、又去二元、家人婦子之在船協同工作者、又恆須三四人、其食又不下二元、是每所得不及四元、而支出已五元五毫矣、工人收支概況、既如上述、其生活之困苦、可想而知、誠以勞力博金錢者宜也、乃已勞力而得不足以敷所支、長此不已、是無異永淪爲煤商之奴、仍須引頸待斃、以此而要求加給工資、豈得已耶？民十六時、工資已達六毫九仙、後因工人失却工會保障、始減至今值、然則今日生活程度、比較民十六時爲何如？煤商同屬圓顱方趾、胡該亦爲工人計及、不謂煤商方面、絕不諒工人、久無誠意容覆、本月十二日、民廳傳集調處、該煤商全權代表、亦毫無誠意表示、祇認定自由僱用、拒絕調停、夫工人因生活關係迫而停工、以待解決、不得已也、勞資關係向深、豈竟無香火情、一意孤行、意存壓迫、敝會之奔走呼號、本意亦非盡爲工人計、實爲商人計、更爲爲大局計、此中苦衷、人所共喩、不意所得結果、竟屬如斯、至足痛心！現敝會之所以負責處理本案、素知海員工人團體至結、帝國主義者如香港政府、力量所逮、尚而摧之、今該煤商反以煤船工人爲可壓迫、是無異海員以難堪、今日罷工者煤船一部份耳、其影響交通運輸、已屬如此、萬一全體海員、因本案橫受壓迫、而至紛起援助、風潮擴大、其情則更不堪言喻、總之、敝會處此革命政府之下、實不忍內此一部份之糾紛、而發生重大事端、尚望各界君子、一致援助、促予早日解決、如煤商仍不覺悟、堅持己見、萬一風潮擴大、煤商應負全責、謹此宣言、諸希亮察、中華海員工業聯合總會廣東支會整理委員會啓、

徐電報局職工

獲獎洋三千

▲本報卅一徐州電　總部交通處長邱煒、以徐電報局職工工作努力、成績卓著、呈蔣特頒獎洋三千元、以資鼓勵、局長匡齊歡三十日由前方領獎返徐分發、

蘇省府常會紀

—三二九次—

鎭江通訊、一日江蘇省政府委員會第三二九次會議、出席委員陳其釆、何玉書、孫鴻哲、陳明揚、羅良鑑、胡樸安、東和鈞、葉楚傖、列席者代理秘書長金體乾　主席葉楚傖、紀錄邱壁、討論事項如下、

㈠陳委員兼教育廳長和鈞提議、擬請改定原有之省立民衆教育館農民教育館公共體育場名稱案、原設南京之省立民衆教育館、請改稱「江蘇省立、南京、民衆教育館」原設湯山之省立農民教育館、請改稱「江蘇省立、湯山農民教育館」原設南京之省立公共體育場請改稱「江蘇省立南京公共體育場、」（決議）通過、

㈡陳委員兼教育廳長和鈞提議、擬請派委省立社會教育機關主任人員案、㈠省立鎭江民衆教育館館長、擬請派邵錫勇充任、㈡省立鎭江公共體育場場長、擬請派吳邦偉充任、㈢省立南京民衆教育館現任館長劉季洪、因赴美留學、呈請辭職、擬請改派劉雲谷代理、㈣省立南京公共體育場現任場長張鍾藩、擬請仍派該員繼續充任、㈤省立國學圖書館、現任館長柳詒徵、擬請仍派委員繼續充任、㈥省立湯山農民教育館現任館長孫枋、擬請仍派委員繼續充任、㈦教育林現任場長李寅恭、擬請仍派該員繼續充任、（決議）通過、

㈢農鑛部咨、爲奉頒進出口食糧查驗登記章程、檢同原條文、及進出口及轉口食糧查驗登記報告單式樣、送請晉酌地方情形、組設查驗登記機關、以重民食案、（決議）交民農兩廳核復、

㈣財政廳呈爲本省舉辦田地註册、期限將滿、擬請延長三個月、賡續辦理、請核議令遵案、（決議）照辦、

㈤財政建設兩廳會呈、爲遵核征收治河經費、斷無影響航業之虞、及未能一律實行情形、備具理由書、送請重議決定案、（決議）照咨交通工商兩部、

㈥財政建設兩廳會呈、爲轉呈武進縣開浚澳河委員會章程、祈鑒核施行、其正主任莊蘊寬、副主任馮嘉錫、並請准予加聘案、（決議）照准、

㈦財政廳呈復、東臺縣籌捐辦理水上游巡隊案、似尚可行、祈鑒核令遵案、（注）籌捐以漁船爲主魚行副之、（決議）照辦、

㈧教育廳呈、爲省庫補助省教育費三十萬元擬劃行知財政廳、照數分作十二個月、按月撥交教費管理處、俾資應用案、（決議）行財政廳

㈨建設廳呈復、奉交籌劃省會公共衛生問題、仿擬工程處簽復各項辦法、並預算表、送祈核示案、（注）據呈送一年公共衛生計劃擬籌設厠所公墓垃圾處置所菜市場屠宰場巡迴救護車洒水汽車等、經費預算共需九萬九千三百元、（決議）由建設廳籌劃進行、

㈩建設廳呈、爲奉報徐州電燈廠最近管理情形、現在張勵股本、已須遵令發還、其他商股、是否一併遵令發還、請核議令遵案、（決議）發還、

⑪建設廳呈、爲江蘇省長途汽車公司章程第二十五條、「應以其收入百分之二十」、項內「二」字係屬衍文、請更正爲「應以其收入百分之十」等情、祈鑒核案、（決議）照改、

⑫民政廳呈、爲南通縣長呈請擬辦自首共黨、臨時感化所、是否可行、轉請鑒核案、（決議）高等法院奉部令籌設反省院、成立在即、所請應毋庸議、

⑬秘書處簽呈各項盜匪案件、請核定案、（決議）分別照准可、

英合衆帝國黨宣言

—說明新黨之重要政策—

對印度決不放棄　對蘇俄斷絕關係

世界新聞社云、英國新政黨合衆帝國黨（United Empire Party）之領袖羅什米侯貴族、近發表一文、其內容力言、英國政治現象之惡濁、與新政黨之需要、後段將合衆帝國黨之政綱大體說明、原文頗長、茲將其說明新黨政綱之處照譯如左、

吾人現有之諸老黨雖負黨國重任、而旣乏精力、又乏識見、其思想目的完全與時勢不合、今後於吾人之國家大事中、非有一新政黨予以糾載及左右不可、而此必要的組織業經充分的及健實的存在、此乃我國前途之幸也、合衆帝國黨自創立伊始、迄今約五閱月、已在全國徐徐造成其力量、註冊黨員已達二十四萬名、在最初加入之黨員中、有已故之亨利篩格雷夫爵士、彼允許作合衆帝國黨之一候選員、又愛枚強生姑娘亦爲最初黨員之一、不列顛少壯男女中之優秀陸續加入此青年的活潑的與盛的新政黨、彼等皆未嘗爲彼老朽的政治上迷信口號及規條所拘束、此等迷信口號規條即束縛阻礙彼三老黨而敗壞國事者也、

合衆帝國黨所定大計方案、堅決的單獨的根據於兩原則（爲戰後每一國家所漠視者）即節儉與常識是、

合衆帝國黨將努力保護英國勞動者及彼等製造之貨、吾人現時所行許他國廉價勞工迫本國勞工失業之辦法使吾人成爲世界之笑柄、

合衆帝國黨將爲英國農耕社會之護士、農耕不獨爲吾英之大工業、且於吾國民之存在有重大關係、本黨將從充作保護吾人製造業進口稅款中撥一部分作農業之補助金、至農產等之各方面一律恢復後、然而後止、

新黨將以逐漸減少課稅自任、一方抬高工作、一方減縮失業、其用視察員及條例章程對工業之干涉「亦將力予收縮、使減至繁榮時期所限制之範圍爲度、

有一端不待言者、即新黨將絕對拒絕以我國民在印度於二百五十年之長期內所造成之地位讓渡於少數印度之煽亂者、蓋此地位不但爲該國防空虛之國之三萬二千萬人民之保障、且爲英帝國之經濟的國防的建築之關鍵也、

新黨又將堅持對吾人之顯明的奸詐的敵俄羅斯共產黨斷絕一切外交關係、英國商人如欲之者、可與俄共產黨人交易往來、但合衆帝國黨所支持之政府將決不以外交上不侵犯權利許予在吾人肘腋之間陰謀顚覆英國之人、

最後、合衆帝國黨將不容許採用政治上之危險制度、民衆投票、此乃從來一社會主義的閣員所未嘗提出之革命的方案、凡圖謀推翻英國憲法之極端派政略、將執此爲武器、合衆帝國黨對於企圖採用民衆投票之任何黨、必出死力反對之、

以上所述種種、及英國青年願加入合衆帝國黨隊伍之理由、而其意味、即本黨將從事一種攻勢的運動、非至執行國事之最高機關中注入勇氣及精力之後、決不止息、

英國男女之少壯果願維持彼等分所應得之生活標準者、時不可失矣、而應行之方法、亦在彼等掌握、對國家所抱希望及志願之工具、爲其工作、爲其發言、爲其投票、如是助成英國興隆及快樂之恢復、

倫敦海約

英皇已批准

日聯一日倫敦電　英國皇帝本日簽字　批准海軍條約案、

日政府應付海約辦法

決定方針五項

日聯二日東京電　昨日定例閣議散後濱口、幣原、財部、紅木各大臣及川崎法制局長、鈴木翰長等在總理大臣室集議、關於樞府審議倫敦條約案、討論政府應付辦法結果決定政府方針如下、㈠樞府第一次正式審查委員會、由首相親自說明今次倫敦會議及結果、㈡濱口、幣原、財部三大臣將出席審查委員會、濱口答辯憲法問題及海相管理事務當時之事項、海相及外相則各自答辯所管事項、㈢海軍軍事參議官會議之內容概不答辯、㈣關於軍事參議官會議之奉答文拒絕答辯、㈤關於今後樞府形勢之如何、濱口首相以下各閣員應時隨即開會協議辦法、

印度國民黨六人自請就捕

路透一日浦那電　浦那迎稱、渠與同黨二人曾向印督建議在葉羅台召集甘地與尼赫魯父子開會商權、渠等現正候印督決定云、

又一日孟買電　現又有棉廠六家因存底堆積、生意清淡、已停工閉廠、工人因此賦閑者萬三千人、尚有數家將於九月一日關閉、

又二日孟買電　國民大會執行委員六人、連貝台爾及馬拉維亞在內、今晨被拘、昨晚警察不允國民黨遊行、大會經過警備線而入歐人營業區域、示威者乃蹲坐濕地上、面對警察如此相持、直至今晨、警察乃請貝台爾囑衆散歸、否則拘捕領袖、貝台爾等六人乃自請就捕、羣衆旋散去、惟餘二三百人不退、警察卒以警棍驅散之、受輕傷者約有百人、此次示威遊行、係紀念死於一九二〇年之國民黨領袖鐵拉克氏、

三國向美抗議

反對禁俄木漿進口

一日華盛頓電　聞英、瑞威與丹麥三國政府現準備向美國抗議、反對其禁止俄國木漿進口之令、數日前有美、瑞船各一艘滿載木漿從阿昌格爾駛抵美國、美當道因俄國木漿係囚犯所製、不許其起卸、現聞此項禁令已稍修改、凡已到美境、或由阿昌格爾駛來而在途中者、可許入境、此舉與商船七十九艘有關、

英飛船之紀錄

（在天空七十九小時）

路透一日倫敦電　英飛船R一〇〇號抵芒特里爾之航程紀錄、現已發表、此番航行、初極甯靜、船上人以葉子戲與睡眠、爲消遣方法、咸能保持溫度、無須用客室中電爐、船過聖勞倫斯河之父角女、始發現左翼有損、後遇雷雨空氣爲之擾動、右翼亦稍損、舍此而外、此船完全無恙、天空飛行七十九小時、內有八時係翼損所致、船員從事修理、工作甚佳、船降地後、尚餘石油五噸、

列甯遺骸腐朽

當道將舉行火葬

國民一日莫斯科電　此間盛傳列甯遺骸業已腐朽、據專家考察、純由於當時所行保藏術之不善、現已無法挽救、料當道將易置大廳、舉行火葬云、

菲議長赴美

路透二日馬尼剌電　參院議長奎松博士今日午後啓程赴美、博士現患病未愈、體弱不堪、登船時、乃由人舁上、送行者頗盛、均向珍重道別、博士此次赴美、乃代表非人請美政府收回任羅斯福爲菲島副總督成命、漸行、勸告非人應與菲督合作、

汎太平洋佛教大會閉幕

決組佛教青年會聯盟

世界新聞社火奴魯奴、汎太平洋佛教青年大會於二十一日起、先開宗教、教育、社會問題、思想問題、青年間之事業組織五部門之圓桌會議、繼續三日、有女代表加入、二十六日起、接開大會、結果爲謀佛教在國際上之進行與貢獻於世界之和平起見、決組織汎太平洋佛教青年會聯盟、並定第二次大會於一九三四年釋尊降誕之二千五百年在東京舉行、念六日午後閉幕、念七日復爲一般人士開大講演會云、

金華火腿 徵收附捐 充建設費

（杭州通信）浙省財建兩廳、據金華、蘭溪、永康、浦江、義烏、東陽六縣、會同呈請征收火腿附捐、充縣建設經費一案、前經令飭再行會同妥商辦法、將捐減爲每隻五分、其征收方法、改由各縣招商投標認繳等情、經財建兩廳、將所擬辦法、加以修正、會同提出省政府委員會、於第三二六次會議議決照准、昨特抄發原提案、及修正辦法、令飭該六縣即便遵照、先行撰發佈告、如期征收、並將招商認繳情形、具報查核、至此項附捐、已指定爲各該縣改良畜牧、及主要建設事業之用、飭即擬具存支辦法、呈候核定、茲錄辦法如次、第一條、東陽等六縣出產火腿、每隻征收建設附捐銀五分、指定爲各該縣改良畜牧、及主要建設事業之用、第二條、前項附捐、由各縣招商投標、認額征繳、應出具認結、並按照所認總額、繳納十分之一之保証金、其認繳期限、暫定爲一年、第三條、經征是項附捐之認商、應照認定捐額、按月勻繳、上月之款、務於下月五日以前、繳由縣政府、或財務局、交金庫存儲、並分報縣建設委員會、縣公款公產委員會備查、第四條、征收此項附捐、應隨時製給捐票、前項捐票、分爲四聯、第一聯由認商轉給捐戶、第二聯送縣建設委員會、第三聯送縣公款公產委員會、第四聯存根、均蓋用縣政府印信、或財務局鈐記、第五條、縣政府或財務局、得於前項附捐征起數額內、留支百分之一爲辦公費、第六條、此項附捐、於民國十九年十月一日起開始征收、由各縣政府、先行布告週知、並呈報建設財政總備案、第七條、本辦法呈財政建設廳核准公布施行、

皖北剿匪會議開幕

（蚌埠通訊）安徽清鄉司令兼四十五師師長衛立煌、以各縣土匪乘青紗帳起、搶架擄掠、爲害閭閻、近爲肅清匪患起見、召集皖北念一縣縣長、於八月一日上午九時、就本埠國富街衆園司令部、開皖北剿匪會議大會、是日馬路國富街南口、高紮彩牌樓一座、綴以花彩、上橫額、皖北剿匪會議入會」八字、並派崗守衛、頗爲整肅、會場門首、亦有同樣之佈置、惟開會時除各縣縣長及本埠軍警界到會外、其他各機關團體、均不得參加、當時記者前往採訪會議情形、該部某副官語記者、此次會議關於重要議案頗多、其中有不便發表者、故新聞界均未有通知云云、聞其大會內內容、㊀整頓自衛團、認眞清查戶口、㊁肅清匪共、以靖地方、

搜索淮匪 由城及鄉

（淸江浦通訊）淮匪猖狂、迭誌前訊、軍警當局、令一再舉行城廂大搜索、三十日晨、公安局長趙振華、游擊總隊附岳寶田、督率隊警百餘、舉行鄉村大搜索、計分五路出發、一由西壩向秦莊、陳莊、單莊、陳王莊、沈莊一帶進發、一由馬頭向渦莊、周莊、李莊一帶進發、一由漁溝向沈莊、戚莊、陳莊、范莊、一帶進發、一由三樹向吳圩李莊進發、一由淩橋向金莊、吳莊進發、當搜索至梓家塘北、與匪小有接觸、獲匪黨學彥一名起出內票李權三人、搜索至草閘楊莊、又獲嫌疑犯楚錦成、熊喜、張興成、張錦亮、陳得財、沙張氏、沙人孩子、張德才八名、是日各路集合楊莊、三十一日、向馬頭鄉繼續搜索、

淮陰黨政糾紛 民廳又派員調查

（淸江浦通訊）淮陰爲教育局長問題、引起黨政糾紛、迄未解決、省黨部除先後派委淮安縣黨部、及當日徐愼存、一再調查眞相外、省民政廳又派視察員陳泳伯、於三十日來淸從事調查、現在因糾紛而發生之刑事問題、已漸形停頓、未曾傳審、糾紛中當事人石敬銘、則以患病關係、不能工作、所有原任縣黨部組織部長職務、暫由黨委石聚山、臨時兼任、一面由該部呈請省方、遴員補充、

羅步洲案吏審

（蘇州通訊）前南京和記洋行買辦羅步洲、被工頭等與發起扣工資搶劫等多款、經蘇高院一審判決徒刑一年、羅不服、上訴最高法院、一面羅以五萬元保出在案、茲最高法院對羅反革命一案、已發回更審、高院已定本月八日上午更審云、

憲兵一營到蘇

（蘇州通訊）憲兵第二團第一營、昨（一日）由營長沈玉皓率領開蘇、駐笑昌公司、其團部及第二兩營、不日亦須開駐蘇垣云、

鎭江要塞 增築砲壘

（鎭江通訊）鎭江區要塞司令林顯揚、以所屬各砲台所有砲礮及砲位、祗有二十餘尊、鎭江爲首都重要門戶、防務當關緊要、茲値前方軍事尚未結束、後方警備關係甚巨、故擬在該區範圍內、增築砲壘、添備十五寸口徑大砲十門、以固首都門戶、而維後方治安、並呈請總部核准、日來正從事勘測壘址、尅日興工、建築云、

徐州剿匪會議 召集八縣縣長 決議要案十二

（徐州通信）徐州警備司令兼徐屬八縣剿匪總指揮宋潤田氏、於三十一日上午十時、在指揮部、召集徐屬八縣剿匪會議、到銅山縣長楊尉、豐縣代表方慶平、沛縣李瑛、蕭縣鄭雲樵、碭山汪恩溥、睢甯劉國棻、丁府仔、宿遷蔣芩生、邳縣長羅遠梁等十餘人、宋潤田主席、孟鴻聲紀錄、當場議決十案、㊀每縣分幾區、每區民團鎗支各若干、全縣共有若干、現在防務情形、詳細具報、㊁各縣警察隊之編制兵力及槍支若干、並布防情形、詳細具報、㊂各縣長公安局長警察大隊長及各區長姓名次章造表具報、㊃各縣產匪地區村鎭、及匪首姓名、匪徒數目、詳細具報、㊄各縣區如有小股匪事發生、由各區區長召集團丁負責剿辦、如力量不足、可聯合鄰區協同剿除之、並一面報告縣長、㊅各縣在數區內同時發生匪患時、除由各區長協同負責動辦外、得飛報縣長派警隊協助兜剿、如有大股匪患、全縣兵力仍感不足時、應由縣長電請本部派隊痛剿、但不得有電報情事、致勞兵力、㊆關於口令信號、由本部規定頒發識別旗及臂章、㊇關於剿匪出力人員賞罰事項、如有異常出力、得由縣長呈報本部、以便轉報、呈請賞格會議通過、（搶獲鎗彈賞格條例另表）㊈關於剿匪傷亡官兵撫恤方法、遵照中央頒發平時撫恤條例、㊉關於聯合辦事處、開辦費公費及辦公人員伙食各項、是否各縣籌備、會議通過、⑪辦事處除徐屬各縣推舉一人駐徐外、必須設置書記一人、司書一人、及傳達勤務等、支領薪水、按月開支、可否、⑫各代表如有特別事故發生時、得召集會議（臨時動議）一、產匪區域一切表格、由各縣填報、二、部擬任製定剿匪章程、三、

吳興平糶會議

（湖州通訊）吳興縣府、三十日開第一次平糶會議、出席除縣長李光宇外、有陳勤士等七人、議決事項如下、（甲）清理借借款事項、第一批三月念一日借中行一萬〇五百元、各錢莊二萬一千元、第一批六月念四日借中行四千五百九十元、各錢莊八千一百八十元、（乙）清查收回米價實存數目、收回米價存銀二萬〇九百九十二元九角〇二厘、（丙）歸還借款及處理餘米催繳米價等事項、㊀決收回米價存銀、先還第一批借款本金六五成、計洋二萬〇四百七十九元、內還中行六千八百念五元、各莊一萬三千六百五十元、以上還款、息借銀、暫存中行、㊁議決存米數、由縣政府丁科長、與米業沈耕山先生、雙方對核、㊂議決第二批餘存之米支配辦法、由縣政府通知各區、每區攤派一百石、價格每石十一元、仍照第二批平糶升合虧耗辦法、至多不得過九八折、於領米時先繳七分、限文到十日內領米、自領米之日起、於二十日內繳清米價、㊃議決第一第二兩批各區結欠未找米價尾數、由縣府查分別函催承辦人、限日如數繳足、㊄議決勸十先生報告、有小善會擬領平米三十石、壽振會擬領平米十四石、及重北鄉陳雲軒擬領平米白石、均係實因放賑、准予照領、每石十一元繳價、請領時一次繳足、㊅議決通知徵教院監獄署救濟院、如須購買本會餘米、趕緊照每石十一元備價請領、㊆議決借款利息問題、第一批借款還清、再算第一批利息、第二批借款還清、再算第二批利息、

蘇州防務會議 劃爲五警衛區 軍警分段負責

（蘇州通訊）軍警團各領袖、爲維持地方安甯起見、開會議決、將城區劃分爲五警衛區、三警衛分區、由駐軍及水警商團、分段負責警衛、並擔任守衛監獄電話局電氣廠等事宜、各區劃分如次、（城外）第一警衛區自平門外車站起、經虎邱折東經留園馬路、至老閶門止、第二警衛區自楓橋至胥門外小日暉橋止、第三警衛區自小日暉橋經虎嘯塘村、經船浜、曹家村、襄巾經胥門、盤門、至洋關止、（城內）將城中自新閶門起、經景德路、王天井巷、范莊前、因果巷、府學前、懸橋巷、大新橋巷、小新橋巷止、劃分爲二、北爲第四警衛區、南爲第五警衛區、（分區）出齊門外至福音醫院、折西經車站至平門、爲第四警衛分區、出婁門外至官瀆里一帶、亦爲第四警衛分區、出葑門東至華家浜、北至洋關、南至婁門、爲第五警衛分區、

洗刦烏鎭盜匪 九名就地正法

（烏鎭通訊）去年國曆十一月念七晨四時許大帮湖匪三百餘人擁械白徵枝分乘帆船二十餘艘、洗刦烏鎭、各典當錢莊、並當場擊斃警察、住宅損失浩鉅、並當場擊斃商民九人、傷十餘人、綁去商民三人、均已詳誌本報、嗣由湖州剿匪指揮部及保安隊第一團、先後拿獲是案匪犯九名、押解浙江省政府審訊屬實、均供認當時持械刦犯等情、業由省府將該犯郭家根、陳大□、徐阿大、茆阿聚、郭金山、張修齊、陳子九、張修忠、王春根等九名押交浙江內河水警局、由該局派兵輪二艘及烏鎭警察長佘游巡隊李頒警士百數名將上列匪犯九名、於今日上午押解來烏、事先由駐烏水警十三隊長王寶山帶水警數十人及烏鎭公安局各派警士除名先在四柵碼頭等候、並加戒備、下午四時許輪始抵埠、當將各匪捆縛上轎、由作場全體警士衛護押至北柵菲車橋地方執行槍斃、一時觀者人山人海、道路非常、當槍決時觀衆鼓掌拍手、人心爲之一快、

南通商店復業 地方秩序漸復 籌墊傷兵給養

（南通通訊）通城各商店、上月杪因有人糾衆街市騷擾、飽受虛驚、曾於白晝一度閉市數次、南三日來軍警界宣告臨時戒嚴、秩序漸復、各店鋪聚於官廳迭次勸諭、開業、現已雜九照常交易、日內當可完全恢復原狀、（南通通訊）南通第二十一後方醫院院長曾攸同、近以傷兵給養經費竭蹶、特函請各界籌墊、各界代表現已轉函江海關通州分關及各稅所借墊銀兩萬元、聞各海關稅所以收款須候省廳、不能擅自提撥、其手續尚在磋商中、

通律師法院糾紛 十紳調停了結

（南通通訊）南通律師公會律師江某、與縣法院院長常邦幹、發生糾紛、江律師自行停止職務、擬俟高等法院澈究曲直、迄越兩三月之久、尚未結束、嗣悉地方人士徐謙、吳逸、曾長楊寄縣黨部何委員等、從中調解、雙方俱曾已釋、並勸江律師即日繼續執行職務、此案爭持多日、刻已告一段落矣、

川沙水災奇重 橫沙堤岸崩潰 溺斃居民十餘

（川沙通訊）邑屬第六區（即橫沙區）、海島、四週築有護塘、以防水患、江陰之南菁書院、在該區置有田產甚多、故特委戴漢雲爲徵租員、本年春間、外圩塘堤岸發現水洞、該處居民、即赴徵租員處要求修理、詎戴置若罔聞、上月十九日、颶風驟至、海水暴漲、以之堤岸崩潰、居民之慘遭溺斃者、計十餘人、六千餘畝田舍、頓成澤國、災民露風宿露、爲狀至慘、事後、群赴徵租員寓所、戴見來勢不佳、竟開槍示威、徒手災民、悻悻而散、現該區區長胡網伯、召集地方人士、會組織水災善後委員會、以拯災黎、二日上午、縣派警察隊長徐明伯、建設局職員張珍培、馳赴災區、查勘一切矣、

川建長潛逃案 建廳派員徹查

（川沙通訊）川沙縣建設局長李紹釗、於上月十六日、攜款潛逃、無蹤、即經縣長阮開基、急電省建設廳報告一切、並請示辦法、當令飭財務局、及各文卜秒票、揭知書署、將收支款項及帶徵款捐、開具清單、轉呈省廳備核、十一日建設廳、派委該廳技士郁鳳銘、海門人、澈底徹查、當由院縣長詳述前後經過情形、並至建設局查閱卷宗等、至一日上午、始行竣事、即乘下午二點半車離川返省覆命云、

錫時疫醫院 出發施預防針

（無錫通訊）本邑時疫醫院、於前日開幕後、縣長兼院長孫祖基、醫務主任孫祖烈、醫生許鳳華等、因該院求治者甚衆、爲謀預防疫癘蔓延起見、特於日內派醫生會同公安各分局長警、出發施打預防針、尤注意於蓬戶船戶、因該兩戶爲疫癘之淵、故宜特別注意、更據工商部勞工衛生試驗區中委門與記者云、邑中有十一萬工人、業已着手分打預防針、故對於衛生方面、可得到不少益處云云、並云上海有工人六十萬、亦由勞工衛生試驗區、分爲十組、着手分打預防針、大約每組可打千人、十組每日可打萬人、至下月底、可竣事云云、

高郵鹽梟猖獗

（高郵通訊）本縣鹽梟、異常猖獗、近日佔至城北雙廟王家莊等地、逼近城市、毫無顧忌、因有五總八里、唐等代伊等向水警隊長、接洽因此能公然掠官云、

江陰反動嫌疑 李鴻澤等在錫就逮

（無錫通訊）本邑縣公安局長徐濟梓、於昨晚十二時、忽接江陰縣公安局李局長密電、謂有反動嫌疑犯李鴻澤等、由江陰隱居錫邑北門外南路營泰棧、請爲拘捕等語、徐局長據電後、立即委派督察長兼大隊長李領督察員王協中、及警士數名、前往逮捕、同時並派巡官帶一帶、宣布臨時戒嚴、錢督察長等抵棧後、即將前後門圍住、當施搜捕、當在四十七號房間內、拘獲李鴻澤等三名、當即一併解局、暫行收押、聽候江陰公安局派警攜文、來錫迎提、歸案法辦、並聞李鴻澤、係江陰縣公安局已革督察員云、

蕪湖結束平糶

（蕪湖通訊）蕪湖平糶公會、現已米價日見跌落、故無再行平糶之必要、特於前日在總商會召集會議、討論結束事宜、議決自今日起、宣告停辦、

嘉定暑校開幕 講習注音符號

（嘉定通訊）嘉定縣教育局教育會、舉行暑期小學教育講習會、地址在奎山中心小學、八月一日開始、上午十時行始業式、出席會員二百七十餘人、陳縣長仲達主席、楊教育局長報告籌備經過、並由朱麐沼等演說、下午開始講習、二日特聘江蘇教育學院高陽院長演講、題爲生計教育、二日起由國音專家馬國英、博士講注音符號、

合肥組禁烟會 代表請豁免苗稅

（合肥通訊）合肥各學校、各團體、各區黨部、因今歲秋收有望、惟恐仍有無知農民、於秋冬之際、違法偷種烟苗者、特由各界於二十八日、在縣黨部、開組織禁烟委員會、當推定楊希明、李昊華、劉健章、黃子才爲委員、是日午後、由禁烟會推舉代表楊希明等、向駐肥第三支隊司令宋世科請願、縣將十九年春烟苗稅、豁免征收、以恤農艱、當蒙接見、宋答覆、本人係奉命來肥剿匪、關於代表等所請豁免征稅、須俟轉向衛立煌司令請示核辦、

新屋落成大減價壹個月

打倒虛僞的減價 履行眞實的犧牲

國歷八月三日起

爲購車者之絕好機會幸勿失之交臂

每部自卅元起 另件奉送

上海得利車行

靜安寺路三五一號A一號 電話三三九九六

同業公鑒

本行開設十載荷蒙惠顧殊深銘感茲因原址不敷應用現遷入于靜安寺路三五一至五一A之自建三層樓洋房（卽靜安寺對面）除專函通知外誠恐路遙遺漏特再附告惟希惠顧爲幸

消化不良身體虛弱

爲此四川女孩之病源又顯嬰孩自己藥片之功効

小孩發育健全胃賴消化良好蓋不如是則食物不吸爲全體滋養徒積爲腸胃之累嬰孩自己藥片所以能使小兒轉弱爲强者無他卽因其爲調和小兒腸胃扶助小兒消化之聖品也

四川秀山郵局徐君富菴來書云『小女孝貞前因飲食失調身體甚弱後知嬰孩自己藥片之功乃試投之果見消化有序體質轉强是眞不愧嬰孩良藥也』

嬰孩自己藥片係韋廉士醫生特製之兒科專藥統治小兒食積 腹痛 發熱 便祕 嘔吐 泄瀉 傷風 痰厥 出牙 蛔蟲等症

價目每瓶七角六瓶三元五角郵費不取

遠東總發行上海江西路六十號韋廉士藥局各埠藥房均有出售

（一）

救命

夏日炎熱，飲食不潔，受凉中暑，輒致胸悶腹痛，上吐下瀉，甚且昏厥不省，命在頃刻，如備有本藥房發行

急救時疫水及樟腦白蘭地二種，

如法服之，立能起死回生，誠救命之聖藥也，幸預備之，

▲急救時疫水 每瓶一角 一元 五角 三角 大瓶 四十瓶 一元

▲樟腦白蘭地 大瓶一元二角半 小瓶七角半

太和大藥房發行

四馬路山東路口

瑞倫公司 愛美牌 有味

人人說究竟

愛美牌香烟

高等精美住宅召頂

本埠麥特赫司脫路張家花園舊址 震興里 有二上二下西式住宅一所精美招頂

再有福煦路口 敦豐里 西式一上一下住宅一所精美招頂 以上二處均交通便利保護週密裝置精美住者皆海上名人故全部空氣舒暢前來自備馬桶電燈自來水設備周全如欲租者每月租金費低廉經常租者請與租房速接洽以免向隅電話一二〇六六號 福新家庭經租部啟

門面吉屋招頂

今有熱鬧市口英租界雲南路西新橋下塊第三十八三十九號門牌市房二間地址熱鬧各店合適該屋主人另有意圖願將吉屋及內部電燈生財廉價招頂合意者請至東方飯店樓下南面永豐祥號接洽

花柳 永安醫院 負責除根

新老白濁無痛打針電療斷根 橫痃不用開刀新藥打針消散 下疳梅毒徹底治療負責除根 老靶子路二〇六醫師張秋朝

中國鐵工廠股份有限公司

專製紡織染機器

（事務所）上海百老匯路四七號 電話四二一八六號 （工廠）吳淞蘊藻浜 （樣子間）上海蒲德路

牙醫 羅鑫泉

診時上午九時至十二時 下午一時至六時 ▲診所設南京路大慶里東首五號 ▲電話一六二〇六號

印度阿林巴克司老眼科

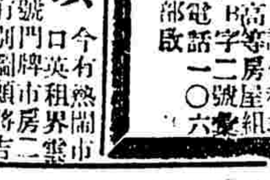

本眼科名義開目皆是況且此學經驗本不値損弁筆資國人司牌號〇決不假冒總院上對門五六二門橋口香港飯店

祖傳家藏秘密經驗奇方并用精良手術懸壺海上已經卅餘年專門包醫一切沉重危險目疾 [illegible]

好運道香煙

絕倫超羣

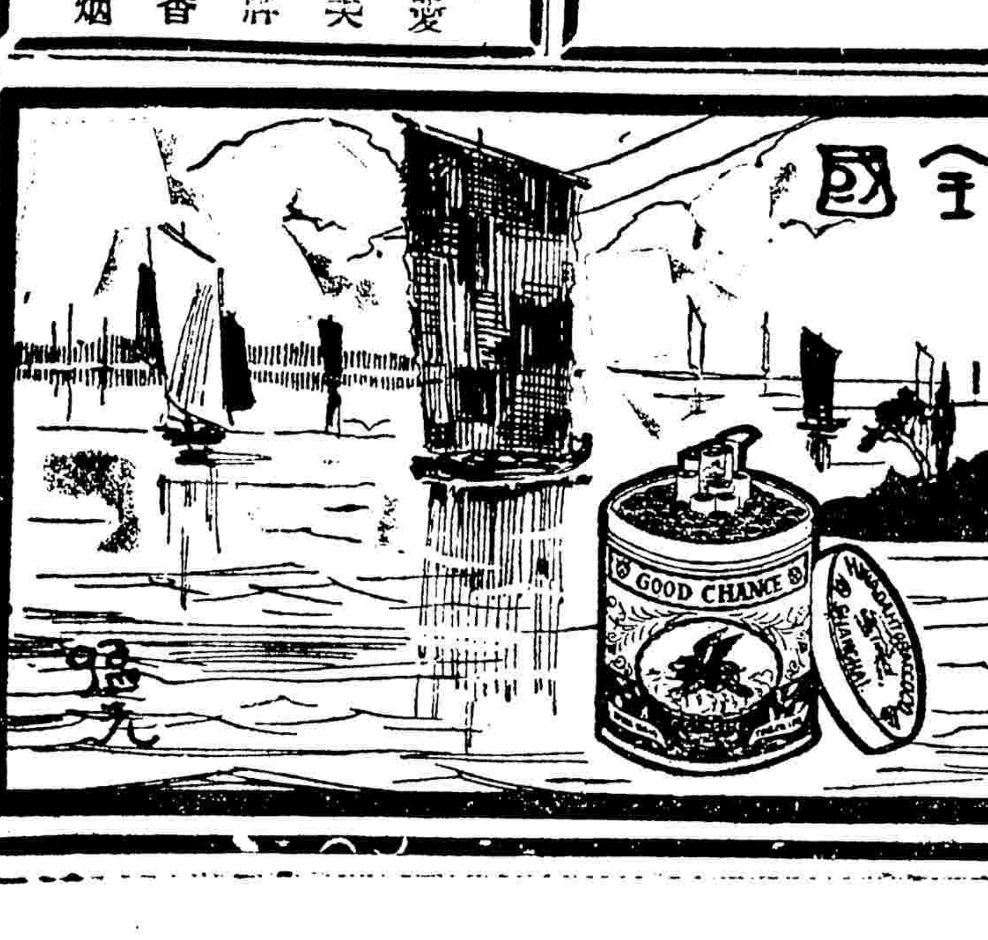

風行全國

中國華達煙草公司出品

工商界

標金站定八十兩
賣戶孔多微降二兩一
蘊伏靡常有九兩起仆

昨（二日）標金復露萎挫、惟蘊伏未定、始旋於八十五兩前後、統有九兩之參差、乎外匯尚稱平常、未有若何變遷、銀行略有售出、而同業心理迷離、以致買賣紛歧、如萃康潤元茂永等有所買進、成豐永福昌義豐永恒興等皆有脫售、大連幫供過於求、早市人心不更、即開低盤、旋後買方既多、曾一度衝至八十八兩、匯票猶挺、至後賣氣孔殷、遂趨下遊、惟有三四兩軒輊、追午刻金見萎弱、以在八十兩關口、午後因逢週六、照例停市、至昨銀條未更、銀根袛縮四分之一、私電亦低落十六分之三、日美加十六分之一、但九月份金價反降二兩一錢、計五百八十兩○六錢、

毛盤跌到七十九兩

毛盤頗有變化、初降至七十九兩、嗣因泰康潤元興永等脫售匯買、狂漲七八兩、計爲八十八兩、乃先令亦緊、銀行納進九月六辦士半、復由三井售出本月份六辦士四三七五、故遂落二兩餘、迨先令揭布時爲八十六七兩、掛牌不動、且由永豐等出售、當即降去一兩餘、爲八十五兩、立刻又回上二兩半、爲七兩半、十點時因場內各號皆意紛紜、良以華比出九月英金六辦士七半、人心向下、旋後跌爲八十四兩二三錢、

食頭追進稍見抬起

倏忽食頭號家追進、復已抬上三兩、計八十七兩、但恆興成豐永福昌等傾向賣出、故價殊難立足、漸趨軟境、至十一點另爲二兩四五錢、移時略回上二兩、至十一點半後、檯面上賣風尤熾、多頭方面亦有脫手、故降爲八十兩○四錢、十一點二刻左右、稍有補空頭寸、乃微分錢加起一兩、爲八十二兩三錢、

收盤之後抑小一兩

入後仍難支持、驟然破進八十兩關口、計七十九兩半、惟市況甚覺迷亂、迨正午收盤爲八十兩另六錢、復後仍抑小一兩、比較前日計跌去二兩一錢、查半天中最大價八十八兩、最小價七十九兩、相去九兩、揭價仍計六百四十二兩六錢、計撳五十六七兩至六十二三兩、登帳八十兩至八十一兩、補水八十兩、物品早開八十兩另八錢、午牧八十兩、

▲金業交易所

九月份標金上午開盤		五八〇・六〇
又	先令開出	五八六・五〇
又	最小價	五七九・五〇
又	最大價	五八八・〇〇
又	午時收盤	五八〇・六〇
八月份下午登賬		五八〇・〇〇
九月份下午登賬		五八一・〇〇
補水	上午	五八〇・〇〇

▲銀樓飾金（單位元）

銀樓同行足赤金	八〇・〇〇
銀樓首飾銀	一・一五
恒孚上首飾足金	八〇・五〇
恒孚首飾紋銀	一・一七
銀樓新同行飾金	七九・〇〇
又	七六・〇〇

▲證券物品交易所

標金（詳見九七八標準）

	前市	後市
九月期開盤	五八〇・八〇	
最高	五八八・五〇	
最低	五七八・八〇	
收盤	五八〇・〇〇	

外匯平定
英美兩匯彷彿
日匯略減二五
市氣殊無彩色

昨週六外匯同例上午半天市況、匯豐掛牌悉無變更、滿大條銀兩天未更矣、辛於銀行內盤各匯亦無過於軒輊、趨勢平定、惟早間似挺、旋後轉平、迨結果與上日收市比較、英美兩匯均屬彷彿、日匯略減小二五、而標金似乎回旋之態、上落計有九兩、終則活躍焉、華商稍有結進、計英金約二十萬餘、銀行如三井三林興業華比等皆有售出、惟麥加利略爲吸進最好之價、又各行互做四五萬餘、而美金交易、寥寥無幾、日匯僅售出幾十萬元、三井和與買進、然人心恍惚、市氣則無彩色耳、

▲英滙　內盤計有一二五升降、午收、八月出價六辦士半、九月五六二五、十月六二五、買價六八七五、

▲美滙　內盤計有一二五差次、交易閑散、午收、八月出價三十七元五六二五、九月六八七五、十月八一二五、買價照加一二五、

▲外匯市況

近期大條	十六辦士七
遠期大條	十六辦士九三七五
紐約大條	三角四分二五
英美匯水	四元八七分三一二五
美英匯水	四元八七分五三一份九
日美匯水	四十九元三七五
英日匯水	二先令○三三七五
倫滬先令	一先令六辦士八三一二五

▲日美滙兌

電通上午近期賣		四九・三一二五
又	遠期賣	四九・三一二五
又	買	四九・三七五
又	下午近期賣	四九・三一二五
又	遠期賣	四九・三一二五
又	買	四九・三七五
路透上午		四九・三七五

▲日英滙兌

電通上午近期賣		二・〇〇・三一二五
又	遠期賣	二・〇〇・三一二五
又	買	二・〇〇・三七五
又	下午近期賣	二・〇〇・三一二五
又	遠期賣	二・〇〇・三一二五
又	買	二・〇〇・三七五
路透上午		二・〇〇・三一二五

▲匯豐掛牌

倫敦電匯	一先令六辦士一二五
倫敦即期	一先令六辦士一八七五
倫敦四月期	一先令六辦士七五
（以上各合規銀一兩正）	
印度電匯	一百四十七盧比
法國電匯	二百二十一法郎
紐約電匯	三十七元
爪哇電匯	九十二盾
以上各（合規銀一百兩正）	
漢堡電匯	一百五十五馬克
香港電匯	規銀八十四兩五
（合香港洋一百元正）	
日本電匯	規銀一百三十二兩
（合日金一百元正）	
新加坡電匯	規銀一百三十三兩二五

▲銀行買價

倫敦四月信匯	一先令六辦士八七五
倫敦四月押匯	一先令六辦士九三七五

倫敦六月信匯	一先令七辦士
（以上各合規銀一兩正）	
美國四月電匯	卅八元二五
紐約四月信匯	三十八元七五
紐約四月押匯	卅八元九三七五
（以上各合規元一百兩正）	

大條仍無軒輊
銀價同縮二五

昨據倫敦電訊、大條銀均仍無更動、計近期爲十六辦士九三七五（合英金一先令六辦士九三七五）、遠期爲十六辦士九三七五、脚地印度買進、小交易、市況平靜、計現貨一角二分三七五、脚地帶軟、日美仍爲四十九元二七五、市面平平、孟買縮去四安那、計現貨四十六羅比八安那云、

金融市異常鬆懈
洋厘微跌而形勢穩定
銀根甚濫拆息又白借

昨日市氣異常清淡、即市場中交易、亦爲之遜色不少、幸至厘價無升騰可能、銀拆之熱濫益甚、惟輔幣中之小開小洋、忽然狂跳而開未有之新高價、茲將經過市情、彙述如次、

▲市價　「洋厘」早市爲七錢二分八釐半、午市同價、結果較前日下市改小一毫半、形勢殊穩、交易淡漠、「銀拆」早市二分、午市竟爲白借、頭襯之多、銀根之濫、莫可名狀、劃頭遂貶加水可言、「輔幣」四開小洋早市爲六錢一分二厘七毫半、午市爲六錢一分三厘、八開小洋早市爲六錢三分九厘、午市竟狂抬至六錢四分二厘、爲今年之最高價、廣東小洋早市爲一千一百八十八角四分、午市爲一千一百八十八角九分、午市爲二百九十二千文、銅元改小一千文、爲二百九十二千文、

▲交易　「洋款」早市洋匯頭款一百二十五萬、午市洋匯頭款八十二萬、鈔票早市一萬、午市無市、新幣五千、場外鈔票亦祇早市七萬五千、銀行交易早市互市四十萬、午市三十五萬、小錢莊交易三十餘萬、「銀款」拆票交易早市轉帳五百八十餘萬、新交易四十餘萬、午市交易三十餘萬、「輔幣」四開小洋早市做出十三萬八千角、午市八萬五千角、八開小洋早市四千角、午市七千角、銅元做出額二萬九千七百九十串、計耗款代價七千六百兩、

▲收解　「洋款」各銀行洋戶往來收解一百二十餘萬、鈔票進出一百餘萬、該莊洋公單收解二百七十餘萬、洋劃頭款收解一百十餘萬、拆借洋款八十餘萬、「銀款」匯劃收款六十萬、麥加利花旗收款各三十萬、正金收款二十萬、華洋各銀行票據款收進一百三四十萬、解出一百五十餘萬、各種貨匯稅雜諸款收解五百餘萬、出倉八十萬、日商銀行收解各款一百三十餘萬、進倉二十萬、錢莊洋公單收解三千一百餘萬、劃頭款收解三百二十餘萬、各路匯款七十餘萬、收現數十萬、

▲銀錢行市

幣別	上午	下午
錢	七・二八七五	七・二八〇〇
廠條	二・〇〇〇〇	借
江南	六・五三〇〇	六・四三〇〇〇
廣東	六・三八七五	六・三九〇〇
銅元	二九二・〇〇〇	二九二・〇〇〇
衣牌	二・八六六文	二・八六六文
角坯	〇・二〇四文	〇・二〇四文
貼水	〇・〇四六文	〇・〇四六文

公債晨跌午漲
結果較前日回漲數角
市況甚和平無大變化

昨（二日）華商證券交易所各公債市況、現貨雖做開種類頗多、但市況極清、全日祇開出九千元、期市亦沈靜如前、市場寶賣兩方人氣、仍頗閑散、計上午成交三百七十餘萬、下午一百十五萬元、合計五百九十萬零九千元、查各債價之變動情形、在上午之兩盤、因人心稍虛、賣方仍佔優勢、各債價續承前日弱勢、一致下跌、惟後市、因市上投資買進、勢見稍旺、於是市價遂翻旋轉堅但趨勢仍屬滯定、前後市稍鮮大變化、結果較前日編遣關稅裁兵則貨均回漲半元左右云、

券別	期現別	最高	最低	收盤	較前	成交數
整六	現貨	六一・〇〇	六一・〇〇	六一・〇〇	跌・四〇	二、〇〇〇
整小	現貨	五九・五〇	五九・五〇	五九・五〇	無市	
整六	八月期	六一・七〇	六一・一五	六一・三五	漲・三五	一九五〇、〇〇〇
整六	九月期	六一・五〇	六一・〇〇	六一・四〇	跌・二〇	九〇、〇〇〇
續大	八月期	七二・〇〇	七二・〇〇	七二・〇〇	漲・二〇	二〇〇、〇〇〇
善後	現貨	七九・五〇	七九・五〇	七九・五〇	跌・三〇	六〇、〇〇〇
善後	八月期	八〇・三〇	七九・九〇	八〇・三〇	漲・三〇	六五五、〇〇〇
善後	九月期	八〇・六〇	七九・九五	八〇・四〇	跌・〇五	二二五、〇〇〇
續捲	八月期	五四・〇〇	五三・六〇	五四・〇〇	漲・二〇	一五〇、〇〇〇
續捲	九月期	五二・二〇	五二・〇〇	五二・一〇	跌・一〇	三、〇〇〇
關稅	現貨	四九・五〇	四九・五〇	四九・五〇	漲・二〇	一五〇、〇〇〇
關稅	八月期	五〇・四〇	四九・八〇	五〇・三〇	漲・三〇	八五〇、〇〇〇
關稅	九月期	四九・三〇	四九・〇〇	四九・三〇	漲・三〇	八〇〇、〇〇〇
編遣	現貨	四一・三〇	四一・〇〇	四一・三〇	漲・八〇	二三〇、〇〇〇
編遣	八月期	四一・八〇	四一・〇〇	四一・八〇	漲・三五	一、〇〇〇、〇〇〇
編遣	九月期	四一・〇〇	四一・〇〇	四一・〇〇	漲・四〇	八八〇、〇〇〇
裁兵	現貨	四〇・五〇	四〇・五〇	四〇・五〇	跌・一〇	一、〇〇〇
裁兵	八月期	四〇・五〇	四〇・〇〇	四〇・五〇	漲・四〇	一、〇〇〇
裁兵	九月期	四二・一〇	四一・五〇	四二・一〇	漲・五〇	六六五、〇〇〇
九六	九月期	一三・九〇	一三・四〇	一三・六〇	初開出	四四〇、〇〇〇

標紗花由堅趨定
人標　外棉三品客銷俱佳午前逐步推進　午後紛傳江西共黨擾亂市氣頓挫
漢標　午前之際人心頗轉機品勢亦堅定　午後紗市突變潮帮洶賣重又向疲

▲人標標準　昨日人標市況、始以外棉均形轉漲、三品亦復堅同時市上客銷亦轉暢達、所以場中人氣異常活潑、價值亦逐步向前推進、不謂午後江西方面共黨擾亂之消息紛傳、人心市氣遂爲一挫、價亦稍稍回軟矣、全日買進者計興元一千九十包、永豐一千一百九十包、庚豐六百五十包、泰興五百五十包、申新五百五十包、德記四百包、漢豐四百五十包、賣出者計公泰一千二百包、裕大七百包、和興七百包、遂餘七百五十包、森康六百包、義康四百包、慎裕新四百五十包、頤大四百五十包、各月期價如下、

月別	最大價	最小價	收盤價	比較	成交數
八月期	一五九・〇〇	一五九・〇〇	一五九・一〇	大・二〇	二二、五〇〇

美棉現貨又大起二十五磅音
三品紗亦續漲二元多

紐約一日電、棉市開盤因報告大旱而堅、繼因西部棉區預測不佳及空戶抵補而漲、

	紐約掛牌價	合規元價	比較
十月期	一二、八五	四六、三一	大〇、九〇
十二月期	一三、〇三	四六、九五	大〇、九四
一月期	一三、一三	四七、三二	大一、〇四
現貨	一三、二八	四六、一三	大一、九〇
利物浦棉市			
十月期	六、七四	四九、二四	大五一
十一月期	六、七八	四九、五三	大五一
一月期	六、八一	四九、七五	大五一
現貨	七、一二	五二、七五	小三七
孟買棉市、市況穩定、			
十二月期平茄爾	一六一	二六、七二	大一七
又	亞姆拉	一八六	三〇、八七	大三三
七八月期	白洛去	一九五	三二、三六	大一七
四五月期	又	二二一	三六、六八	大三三

▲三品紗市

	收盤	比較
八月期	一三〇・〇〇	大三・一〇
九月期	一三一・〇〇	大一・一〇
十月期	一三二・三〇	大一・三〇
十一月期	一三六・一〇	大一・七〇
十二月期	一三八・八〇	大〇・六〇
一月期	一三六・二〇	大〇・二〇

▲大阪花市

	收盤	比較
八月期	三九・二〇	大一・六〇

▲大阪現紗

		比較
藍魚牌	一三三・〇〇	大五・〇〇
陽島牌	一二八・〇〇	大四・〇〇
紅財神牌	一二八・〇〇	大四・〇〇
二馬	一二七・〇〇	大四・〇〇

		比較
九月期	三九・四〇	大一・一〇
十月期	三八・八〇	大〇・八〇
十一月期	三八・六五	大〇・八五
十二月期	三八・七五	大〇・九五
一月期	三八・六五	大〇・八五
二月期	三八・五五	大〇・八五

▲漢口標準　花市局勢當午前之際、亦極堅定、蓋外棉既形堅定、而紗市亦復活躍、則人心轉機、自在意中、詎和午後紗市突受挫折、原棉之地位、遂又動搖、又加潮幫賣氣雄厚、所以市面重又向疲、前後市之形勢、適成絕端的反比例、結果扯直、仍爲一無榮辱之局也、全日賣出者計達四萬一千擔、裕大二千二百擔、新記一千擔、榮興一千一百擔、茂記一千擔、源大一千擔、晉豐一千擔、同餘一千擔、而買進者計利昌二千四百擔、德記一千七百擔、晉豐一千六百擔、庚豐一千九百擔、永豐一千、百擔、新亨一千五百擔、恆益一千一百擔、義餘一千一百擔、各月期價如下、

月別	最大價	最小價	收盤價	比較	成交數
八月期	三五・七五	三五・六〇	三五・六五	大・二〇	四〇、〇〇〇
九月期	三六・〇〇	三四・七五	三四・七五	大・〇五	五九、〇〇〇
十月期	三四・八五	三四・六〇	三四・六五	不動	三〇、〇〇〇
十一月期	三四・八〇	三四・六〇	三四・六〇	又	八二、〇〇〇
十二月期	三四・九〇	三四・六五	三四・六五	大・〇九	八九、〇〇〇

月別	最高	最低	收盤	比較	成交數
九月期	一五九・四〇	一五九・〇〇	一五九・〇〇	大・一〇	一八〇、〇〇〇
十月期	一五八・八〇	一五八・八〇	一五八・八〇	大・二〇	四〇〇、〇〇〇
十一月期	一五八・八〇	一五八・四〇	一五八・四〇	大・三〇	二九〇、〇〇〇
十二月期	一五八・六〇	一五七・八〇	一五八・〇〇	大・三〇	二九五、〇〇〇
一月期	一五八・〇〇	一五七・〇〇	一五七・八〇	大・五〇	一四五、〇〇〇

▲各牌紗價如下、

上午市價

支數	牌名	價格	幫別
十六支	大發	一六八・五〇	內地
又	雙象	一六〇・五〇	寧波
又	金雞	一六一・七五	徐州
又	汽球	一六三・三五	汕頭
又	人鐘	一六三・三五	又
又	日光	一六四・七五	同行
又	紅團龍	一五六・五〇	內地
又	金鐘	一五四・〇〇	廣東
十二支	孔雀	一五六・七五	汕頭
又	大寶	一九・二五	廣東
十支	雙獅	一三三・五〇	汕頭
又	天官	一四三・〇〇	又
又	雙喜	一四二・七五	又
又	金鼠	一四七・〇〇	又
又	醒獅	一四四・七五	廈門
四一支	羊鶴	一二七・五〇	寧波
又	水月	一二六・〇〇	小包內地
三二支	彩球	一二九・五〇	內地
二十支	五福	一六三・三五	汕頭
又	立馬	一八一・三五	又
又	藍鳳	一七六・五〇	廣東
又	寶鼎	一七一・〇〇	長沙
又	人鐘	一七三・〇〇	廣東
又	鴻禧	一七一・五〇	又
又	天官	一七五・〇〇	四川
又	牧羊	一六五・三五	廣東
又	藍鳳	一五九・五〇	內地
又	日光	一六四・〇〇	寧波
十六支	孔雀	一五九・七五	小包內地
又	汽球	一六三・三五	汕頭
又	孔雀	一五六・七五	又
十二支	雙喜	一四三・七五	又
十支	四平蓮	一四〇・〇〇	廣東
又	嘉禾	一三三・〇〇	雲南
又	紅荷蜂	一三〇・〇〇	徐州
又	三羊	一四〇・五〇	汕頭
又	大寶	一四九・七五	廣東

下午市價

支數	牌名	價格	幫別
六十支	月光	四三五・〇〇	小包內地
四二支	日光	三二四・五〇	又
二十支	藍鳳	一七六・七五	同行
又	金城	一七六・五〇	長沙
又	五福	一六三・五〇	汕頭
又	立馬	一七六・七五	同行
又	鴻禧	一七二・〇〇	又
又	雙馬	一六八・五〇	汕頭
又	三虎	一七六・三五	廈門

平淡的現棉市
廠需依然沈寂
到貨寥寥無幾

昨現日棉市仍平淡、廠需依然沉寂、蓋外棉雖漲、但標準紗花起落靡定也、到貨計餘姚花九百六十一包、茲將開出之花價列下、

日華紗廠進陝西花一〇〇包　價三六、〇〇　現貨送廠、廣幫進餘姚花五〇包　價三三、八〇　現貨棧交、廣幫進餘姚花九〇包　價三三、六〇　現貨棧交、緯通紗廠進餘姚花一〇〇包　價三三、四〇　現貨棧交、緯通紗廠進餘姚花一〇〇包　價三三、〇〇　現貨棧交、潮幫進餘姚花一〇〇包　價三三、〇〇　現貨棧交、

本埠各堆棧的存棉調查
美國花增一千九百餘件
印度花減一千三百餘件

種類	上週	本週	比較增減
陝西花	四三・一七五件	四三・五八一件	四〇六件
美國花	七・八一六件	九・七五一件	一・九三五件
又（捺筒）	二・〇〇〇件	二・〇〇〇件	——
印度花	二八・三五〇件	二七・〇三九件	一・三一一件
木架花	八八一件	七九一件	一三〇件
青島花	一・四八六件	一・四八六件	——
通州花	三・五〇〇包	三・〇〇〇包	五〇〇包
火機花	一六・七二〇包	一六・九八二包	二六二包
太倉花	一・四二二〇包	一・八六六包	四四六包
東台花	一〇〇包	一〇〇包	——
下沙花	二・〇〇〇件	二・〇〇〇件	——
埃及花	五〇件	五〇件	——
九江花	一・一五三包	一・一五三包	——
天津花	一・六〇三件	一・七〇三件	一〇〇件
安慶花	一・五一八包	一・四五六包	六二包
餘姚花	一・二〇七包	一・三二〇包	八八七包

簡報

▲紐約　自各絲廠停工以來、存貨銷售十之五、現因各地定貨日暢、預備下星期一開機工作、

▲皖繭　運來皖省時局不靖、各繭商存儲大通、蕪湖、之詳乾繭、積極分批運滬存儲、日內有大批到滬、

▲人造絲　法國人造絲、昨又開出二十箱、金麒麟與雙劉海牌、價均開一百六十一兩、

▲金條　三箱自宜昌運來、值三十萬元、

▲湖絲　四百餘件裝赴法國、

▲火油　五萬箱美國裝來、

▲繭子　一百三十七件、黃絲六十件、四川裝滬、

▲荷蘭糖　到二千五百噸、

▲土布　五百件運粵、

標準粉麥狂漲
粉漲三分餘麥漲八九分

▲標粉　昨日粉市初開尚平、洋麥來電告小三角、故人心殊屬平和、旋因各幫進意轉殷、廠方不拋、各月份價格遂覺略好一分左右、下午開盤後、市忽大佳、緣得標麥狂漲之消息、於是買氣大吐、各月份行情陡漲一分許、收市較前日共漲三四分之多云、

▲標麥　昨日期麥初開、各月期雙方進出不旺、承前日之餘風略昂、不料下市初開、突然大漲、浮空之競補、浮多之續進、買氣尤盛、故二盤近期達四兩九錢、遠期十一十二等月、均達五兩關內外、較前日須狂漲一錢半之鉅、迨至三盤後、忽有某方多頭脫出、並有一部份新空拋售、於是人心漸定、實氣因而大淡、價格立回小六七分、然結果較前日尚漲八九分之多、茲將粉麥收價、比列於下、（單位兩）

月份	標粉收市	較前日	標麥收市	較前日
八月份	二、五一〇〇	大三分二五	四、八三	大七分
九月份	二、五〇二五	大三分二五	四、九〇	大九分
十月份	二、四九二五	大二分七五	四、九四	大八分
十一月份	二、四九五〇	大三分	四、九六	大八分
十二月份	二、四九七五	大二分七五	四、九七	大六分
一月份	二、五〇二五	大三分七五	五、〇二	大八分

▲現麥　昨日現麥來源不多、廠需濃淡不一、統市共開三千餘包、高資四兩八錢半、中次等粉前日均好五分之譜、

米市堅俏

▲滬北　常錫各幫、白破來貨寥寥、另有鮮麩頗屬俏利、宿次及棧貨交易轉毀、價情高緊尺外、中次亦帶升勢、青角薄稻貨少、間之若渴、市形高料最奇、中次半平、浦東新更出數不多、市場故無做開云、

常熟特更	念一元
錫帮頂更	念元〇六角
青角薄稻	念一元
松江薄稻	念元〇八角
錫帮中晚米	十七元
頂白元	十八元五角
自元	十七元八角半
羊尖	十八元
慶記棧	
王方記白更	十九元四角半
協益新戶氣	十九元三角

▲滬南　近來滬南到船稀少、市上銷場平平、各貨行情站定、

常市頂更	念元〇九角半
無錫白更	十九元
北坍白更	十九元
同里白更	十八元
又　陰元	十七元四角
常頂變元	十八元一角
宜興變元	十七元三角
新昌新更	十九元五角
人倉小絞	十四元六角
一元一小絞	十四元六角半
一號西貢米	十七元
號又	十三元八角半
小絞米	十四元九角
人絞米	十三元一角半
敏黨米	十四元九角半
小絞糯米	十一元五角半

針眉銷暢價堅

昨日本埠洋莊茶市、路莊針眉綠茶、英莊行家、搜買仍不遺餘力、交易頗形暢旺、惟昨市以來、華茶商嚎於市上存底枯薄、來源有限、取價似較前略高、而仍無重大進展、中低莊貨、茶價似無回高之望、此外祁甯紅茶、英俄莊、雖有零星進胃、但現市末脫之茶、多屬二三帮貨、身骨次劣、在此印度爪哇茶旺銷之際、銷路頗難轉機云、

茶市

買進洋行	牌號	茶名	件數	價格
天祥	賽天香	珍眉	七三	三二二
又	恆和春	針眉	二三	三二二
錦隆	永洪	又	九	三七
又	恆信豐	又	一一	三二
謙義	美玉	貢珠	三五	二六
又	金枝花	又	三八	二六
又	順利	又	三二	一八
又	萬國香	又	四一	一七
同孚	金枝花	珍眉	三四	三八
又	美作中	又	二〇	四六
以上永興隆茶棧售出				
錦隆	天順祥	珍眉	四一	九七
同孚	第一春	又	九	九三
又	家園	針眉	二二	三五
怡和	谷芽香	又	一七	三七
又	廣盛	又	二六	三三
以上仁德永茶棧售出				
富林	義盛昌	珍眉	一一	九二
以上乾記茶棧售出				
怡和	振新	針眉	一七	三一
又	志香香	又	一一	三二
又	振新	又	一四	三一
又	馥芳祥	又	一一	三一
又	祥瑞	又	四一	三〇
又	妙香園	又	一〇	三六
天祥	長發祥	又	二五	三六
又		又	四七	二一
以上永盛昌茶棧售出				
永興	聚芳永	珍眉	四八	九一
協和	賽天香	又	五三	九三
協助	聚誠昌	貢熙	三四	四八
同孚	賽大香	針眉	三五	四四
錦隆	公和	又	一一	四四
又	合春和	又	一二	四二
又	紫霞巖	又	三三	三八
又	賽大香	又	二三	四八
又	雲錦綠	又	一七	五〇
以上愼源茶棧售出				

絲銷極爲寥落
里昂銷淸價小
美銷依然沈寂

昨日本埠洋莊絲市、益趨寥落、里昂亦祇稍有另星現貨進胃、絲價又小、緣紐約絲銷、依然沈寂、里昂亦難望進展、昨祇開利進班馬牌十包、價一千另三十五兩、泰和進青年牌十包、價一千另六十兩、又以上滬白廠經十三至十五條份、中和進金鳥牌頂頭號七里白乾經十包、價六百六十七兩、

▲大連油豆餅　昨日下午三點十五分大連來電

月份	豆油	豆餅
現貨	一三・六〇〇	一・三八〇
八月份	一三・〇〇〇	〇・〇〇〇
九月份	一三・一〇〇	一・三五〇
十月份	一三・〇〇〇	〇・〇〇〇
十一月份	一三・八〇〇	〇・〇〇〇
十二月份	一三・六五〇	〇・〇〇〇

救濟民食之先決問題
源　速利用德國獅馬牌肥田粉以增加生產

中國地廣人稠、物產富饒、自古以農立國、人民之務農爲生者、約佔全國人數十分之七八、昔當歐美日本各國、農業尚未臻十分發達之時、中國農產品之輸出國外者、爲數甚鉅、迨至近世各國因科學之發達與潛心研究、改良之結果、農業勃興、進步之速、大有一日千里之勢、而反顧中國、則數千年來非惟寸進未見、抑且日形退化、甚至與民生最要最切之米麥麵粉等主要食品、猶須仰給於外、其他次要農產品之產量減少、更可想知、據海關報告外米之由西貢暹羅等處輸入中國者、年達一萬萬元以上、如此鉅大漏卮、若長此以往、不圖補救、其影響於國計民生者、良非淺鮮矣、夫以中國土地面積之廣、全國人口之衆、無一不十百倍於他國、何以不聞各國有發生糧食缺乏之恐慌、而號稱農業先進之中國、生產落後、乃一至於此耶、是則大有研究之價值也、我人一考歐美日本各國農業之突飛猛進、固由於物質文明、爲中國所不及、然農民能利用科學方法改進農業、此亦爲一大原因也、我人鑒於歐美日本各國農業之發達、當悟於此科學昌明之世、一成不變者、必致淘汰、而非積極改良、以謀生產發展實無由以解決民生之一切困難也、但改良之途、經緯萬端、非一朝一夕所克成功、然則將從何而着手乎、曰惟有擇其輕而易舉收效迅速者、先行着手、即改良肥料是也、查中國農民、平時對於培植作物、所用之肥料、不外荳餅、人畜糞、河泥、草灰等物、但此項肥料、其中所含植物最要之養素（淡氣、燐酸、鉀）大都成分不足、凡此均足以影響植物之繁茂及收成、各國農業專家、深知此項肥料、壅培作物、不能獲豐滿之收成、於是經精密之研究、發明化學肥料、（即肥田粉）以補自然肥料之不足、收效既宏、手續又簡、且極合於經濟如與荳餅等、摻合用之、收効尤大、是以肥田粉之在今日、於農業上已佔極重要之地位、公認爲增加生產之唯一要品、外國農民、已用之頗久、卓著成績、現各國農產之豐富、不得不歸功於肥田粉也、惜中國農民、尚少注意之耳、查中國人口在若干年前、即號四萬萬、但歷年以來、生息繁衍、人口之增加、當已超過此數、一方面人口既日益增添、而一方面生產亦應隨之增進、庶不致有供不應求之虞、生活亦即不致感受任何困難、乃今徒見人口之增加、而不見生產之增進、需要既多、供應不足、於是遂起民食缺乏之恐慌、社會現不甯之狀態、現米價每石漲至二十餘元、全國人民、無不感受生病艱難之苦、是皆由於生產根本減少所致、若此時不於生產方面、力圖發展、不特民食缺乏之問題、不能解決、即國家經濟社會安甯、亦有莫大之關係也、獅馬牌肥田粉、爲德國著名特產、品質優良、効力偉大、如與國產天然肥料并用、培壅各種作物、無不暢茂豐稔、且此項肥粉、經農礦部農產物檢查所化驗合格、認爲與農作確有裨益、無害土壤、際茲生產減少、民食內缺之時、望我農界同志、愈起提倡、利用是項肥粉、增加生產、救濟民食、其在於斯、

京滬鐵路行車時刻表

〇上行車

▲上海北站開
上午五・四〇滬安區間車
上午六・〇〇三四等滬常區間快車
上午七・〇〇五快車
上午七・三〇三四等滬錫區間車
上午九・〇〇三特別快車
上午九・五〇三四等慢車
上午十・三〇滬崑區間車
下午十二・五〇快車
下午一・五五杭寧聯運特別快車
下午二・〇〇滬常區間車
下午三・〇〇滬錫區間快車
下午四・〇〇滬常區間快車
下午五・〇〇滬錫區間快車
下午十一・〇〇夜特別快車

▲南翔開
上午六・三九滬安區間車
上午六・三一三四等滬常區間快車
上午七・四一快車
上午八・〇六三四等滬錫區間車
上午十・〇〇三四等慢車
上午十・五〇滬崑區間車
下午十二・〇五快車
下午一・五〇六滬常區間車
下午三・〇〇滬錫區間車
下午四・〇〇滬常區間快車
下午五・〇〇滬錫區間快車
下午十一・〇〇夜特別快車

〇下行車

▲南京江邊開
接連平津浦通車
下午十一・三〇快車

▲南京開
上午七・四〇快車
上午九・〇〇杭寧聯運特別快車
上午九・五〇三四等慢車
上午十一・五〇快車
下午十二・三〇特別快車
下午四・五〇錫寧區間快車
下午五・〇〇夜特別快車

▲鎮江開
上午九・四〇快車
上午十一・二〇杭寧聯運特別快車
上午十一・五〇三四等慢車
下午一・〇〇快車
下午三・一八特別快車
下午六・二三錫寧區間快車
下午七・三九夜特別快車

▲丹陽開
上午十・三〇快車
上午十一・五八杭寧聯運特別快車
上午十一・三〇三四等慢車
下午一・五二快車
下午三・五九特別快車
下午六・四〇錫寧區間快車
下午八・三四夜特別快車

▲常州開
上午六・〇五常滬區間車
上午九・〇〇快車
上午十一・四五杭寧聯運特別快車
上午十二・八〇三四等常滬區間快車
下午一・五五快車
下午二・五四三四等慢車
下午四・三〇特別快車
下午八・五〇錫寧區間快車
下午九・〇四夜特別快車

▲無錫開
▲蘇州開
▲崑山開
▲安亭開
▲南翔開
▲上海到

雙打網球初賽結果

明日起舉行次賽

全滬華人公開網球雙打賽、昨日下午繼續舉行初賽、共計三組、均在中華網球場舉行、初賽遂告結束、將於四日起舉行次賽、

昨日三組中、以余田光劉鏗對胡氏昆仲之戰、較有精彩、雙方形勢平均、表演亦有可觀、劉鏗之高壓、田光之抽球、俱到妙處、劇戰三盤、劉余得勝、林寶華鄭兆佳、未經力戰、即以二比零勝張悅聯陳建康、各組成績如下、

林寶華鄭兆佳（六—四 六—一）張悅聯陳建康

顧慶璜黃春濤（三—六 六—四 六—二）吳幼麟錢耀彬

劉鏗余田光（二—六 八—六 六—三）胡其昌胡其超

〔次賽秩序〕於明日（即四日）下午開始、秩序如下、

邱飛海江道章 對 胡其豐胡其卓

劉鏗余田光 對 顧慶璜黃壽濤

林寶華鄭兆佳 對 郭啓達袁士龍

卡那凡洛塔佛斯 對 汪民祝孫成璧

日慶應棒球隊在津勝十五聯隊

▲結果八比七

▲聯合二日天津電、來津之慶應與第十五聯隊之棒球比賽、自本日午後四時起、開賽、結果八對七慶應勝、

惠勃爾登所見

環球注意、令英沸騰之最近惠勃爾登網球錦標賽、因觀衆擁擠、日有座滿之患、爲慰藉吃閉門羹者起見、今年於場外裁判員房頂上、特設電機分數揭示板、每盤各局、得失誰屬、均一一詳示其上、球迷之不得入場內者、咸蝟集竚立其前仰視、日有數百云、（衍）

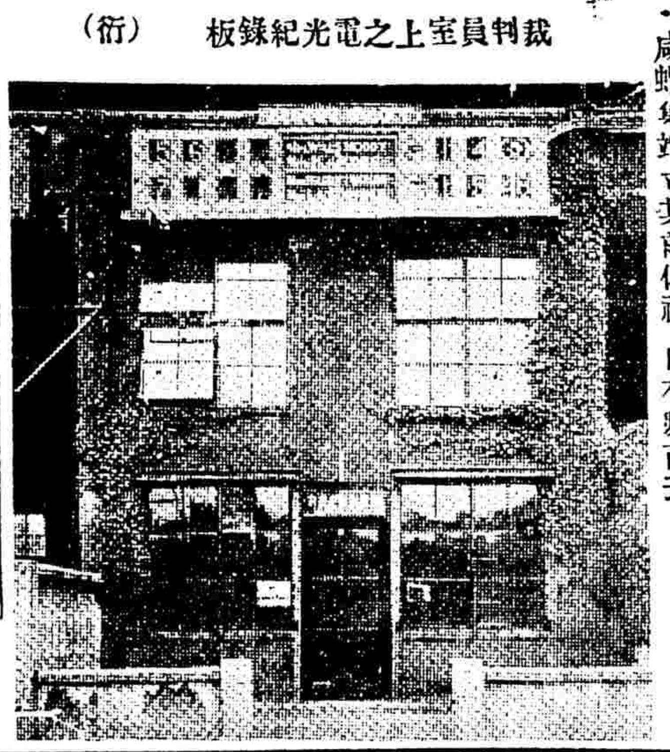

裁判員室上之電光紀錄板（衍）

海外網球界漫談

華衍

一九三〇年台維斯杯却令治賽、戰前法國雖具幾許世評之悲觀、比賽經過、無難破敵、竟以四比一堂堂復勝、從此網球王國、更忝其威名、雄稱天下無敵矣、比賽成績之概評、雖已見諸電訊、詳有所逃、筆者不敏、願更與讀者再談、法美兩隊配兵作戰之得失、並求斯界關心人一談、

初日兩單打、美隊首推鐵爾登、乘其老當益壯之威聲、挫折波羅屈拉之銳鋒、兩者於今年重大賽會對戰成績、波於巴黎體育俱樂部屋內網球錦標決賽時、曾以六比四、六比二、四比六、六比一勝鐵、惟壘於法國硬地網球錦標及惠勃爾登復賽、則激戰至五盤、均以二比三受挫、故鐵之勝波、咸謂爲意中事、柯節脫之勝洛德、更屬定石、本無可疑、惟筆者設想假使籤運相易、鐵老首遇柯節脫、而洛德先戰波羅屈拉、則據第三日成績而論、其結果或適相反、亦未可料也、

單打既各得一勝一敗、局面遂懸繫於雙打、其勝敗[illegible]法軍陣中、[illegible]以柯波[illegible]銳、此或因見第三日單打之吃力、使波充分休息、蓄精養銳、二則愛力遜文賴因雙璧新近奪得全英錦標、法似甚把握、故以老練巧智青年强敵對壘、付諸運命之定奪、孰想經驗淺薄者、因責任之重荷而欠鎮定、表演失常、且據電訊評其作戰、偏於集中柯節脫、—此或欲遏攻柯方、令其疲乏、無力與鐵爾登作最後之單打、—反爲球王大顯神通、而老弱之白魯尼恩、安然强守底線、前呼後應、相助猛襲、致美隊無術可施、此所謂用兵失當、弄巧成拙之患、讀者應宜注意此點、

美國既遭雙打意外之敗北、雪辱之希望、益形不利、第三日洛德與波羅屈拉之單打、事實爲解決大局之一戰、洛雖捨身奮鬥、先勝奪人、究竟工夫波勝一籌、勇士費盡氣力、僅務樹勳、而美國之雄圖、萬事休矣、最後之單打、柯節脫既無後顧憂、益顯其平生得意球藝、以穎敏頭腦之防禦作戰、巧勝老將軍、恢復其惠勃爾登既失之名聲、不愧斯界目爲神通奇人（Miracle Man）之稱譽也、

總之、却令治賽歐美專家之批評、尙雖早得拜讀之機會、美國失敗之原因、確有抽籤之不運、及如電訊所載雙打作戰之破綻、有以形成其結果、惟徵去年之事實、或有別因介其間、蓋美國台杯委員、擅有專斷獨裁之惡評、彼一度宜言隱退之鐵爾登、竟召署名寄稿事於雲外、復受起用臨戰、此或與代表陣營以相當不滿之動搖、軍心或因之而破壞、領隊狄克遜氏雖聰明精幹、於調兵對戰一層、去年曾受獨裁委員之密電掣肘、誰敢云彼輩頑迷不靈者、未弄其常套手段、束縛狄氏之意志、致釀成一比四敗戰之污辱、此筆者願留心探聽、冀於日後更與讀者再談也、

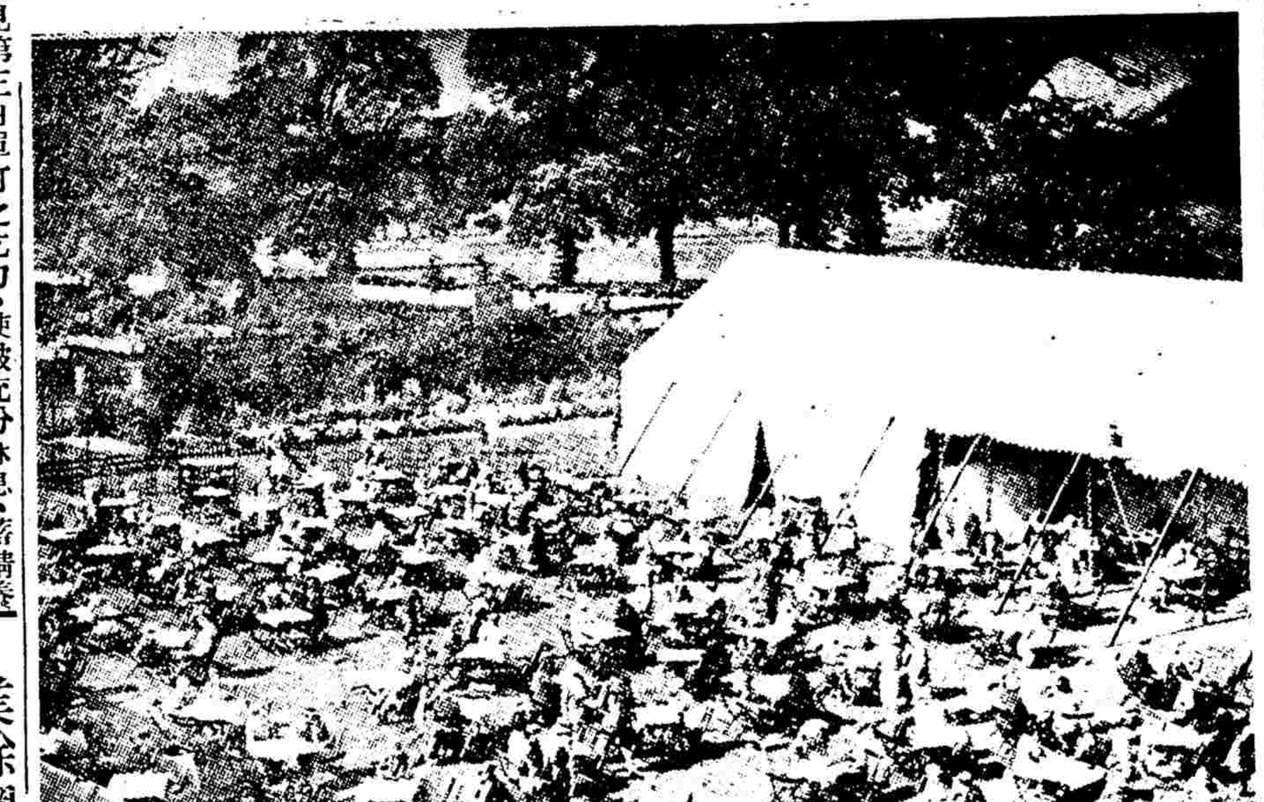

惠勃爾登網球賽休息時之茶敘（衍）

球置冰箱內爲保持其彈性

惠勃爾登網球賽中之網球冰箱（衍）

衛樂園月底開幕

滬西海格路衛樂園自由車競賽會、與工建築、行將兩月、因工程浩大、未能按預定日期開幕、除跑道早已完工外、其四週看台及房屋、今已大部造成、不久即可結束、至遲本月底當可舉行開幕典禮、該園規模宏大、較諸巴黎衛樂園、殊不多讓、對於電炬之裝置、尤極講究、他如跳舞場酒吧間、無不盡量設備、力求完善、至於中外騎師、均皆訓練甚久、功夫已臻上乘、茲以開幕期近、更皆加緊操練、精益求精、成績斐然可觀、每日夕陽西下之際、常見各騎師駕車飛馳於跑道之上、[illegible]是起勁、而[illegible]月底開幕、各獻身手、海格路[illegible]

教育界

業餘網球賽

昨日市一公共體育場業餘網球競賽會、共有十場比賽、紀其戰績、及今日下午明日上午之秩序如下

▲昨賽結果 ㈠袁士龍勝李重南、六比三、六比一、㈡郭啓建勝侯尙雄、六比一、六比四、㈢瞿福祺勝陳君明、六比〇、六比二、㈣陸維煒勝趙慶祥、八比六、六比二、㈤劉季剛勝王克永、六比二、六比三、㈥方和欽勝唐雄傑、六比二、六比三、㈦殷冠雄勝李獄、六比三、六比四、徐文蘭勝陳宗元、六比二、六比一、㈨李乃德勝居永祥、六比三、四比六、六比四、㈩徐文蘭勝朱錫林、六比一、〇比六、九比七、

▲今日下午秩序 ㈠三時、劉岐桓對孟濟光、東場、㈡四時、王克永對徐巧勝、東場、㈢二時、柏樂受對陸乾惕東場、㈣五時、趙慶祥對陸維森、東場、㈤五時、居永年對陳宗芳、西場、㈥三時、錢中選對胡華欽、西場、㈦四時、朱其清對李穗民、西場、㈧二時、黃遠陰對毛鴻法、西場、㈨五時半、王志慨對王宏業、東場、㈩五時半、殷冠雄對蕭子昂、西場、

▲明日上午秩序 六時、陳一夫對陸維煒、西場、

本年威爾斯兒童之環球播音答案統計

部令宣布答案內容約有四項

教育部爲環球播音、前徵求各小學兒童答案、除將甲乙丙丁四種代表作品、函送威爾斯分會外、現選定較佳之甲種答案、令發各省市教育廳局云、

▲教部原令 前准駐英使館函送國際聯盟協會威爾斯分會秘書函爲一九三〇年五月十八日威爾斯兒童之環球廣播無線電信本年舉行第九年廣播等由、並附「本年環球播音內容」一書到部、當經本部將該書譯成中文、令發各省市教育行政機關、徵求各小學兒童答案、限期彙交來部、并函發各在案、查是項答案、業已收到不少、但並無軍事行動之省市、亦有絕未繳卷者、未免奉行不力、至送到各卷答案內容、統計之、約有左列四項、如（甲）贊成原播音之美意、但對於國際聯盟加以條件的願望（如國際聯盟之組織、勿以列强爲主、而須使各民族平等……）、（乙）贊成原播音之美意、但對於國際聯盟會懷疑、以爲該會爲列强所主持、非眞能促進世界和平人類好感而建設更美善之世界、（丙）贊成原播音之美意、言中國雖處於列强侵略之下、仍不忘懷國際聯盟而願盡力助之、（丁）贊成原播音之美意、願盡力贊助國際聯盟、大致尙有可觀、惟間有不知國際聯盟爲何物、或對於國際聯盟缺深切之了解者、應仰該廳局令飭各小學職教員詳加解說、或編發補充教材、以資闡發、除將甲乙丙丁四種代表作品、函送駐英使館轉達國際聯盟協會威爾斯分會外、特選定較佳之甲種答案一卷、及播音譯文原件、隨令附發、並仰印送所屬各小學轉示兒童、俾便觀摩、此令、（附播音譯文及甲種答案各一件）、

▲較佳答案 中國小學兒童對於英國威爾斯兒童環球無線電播音的答語之一（甲種）威爾斯的男女小朋友們、我們聽到你們的播音、是多麼的歡喜啊、這一種呼聲、簡直是「福音」、要世界各國的男女兒童和你們聯合起來、在各民族裡努力工作、以促進世界和平人類好感、造成更好更美的世界、這是我們很表同情的、我們中華民族、本愛好和平、人人抱着世界大同的志向、對於你們這一種願望那有不贊成的道理、不過現在的國際聯盟、是一般弱小民族所懷疑的要求地點能夠合於以下的條件、㈠不要以大戰後的戰勝國爲組織的主體、要讓世界各民族平等的參加、㈡不要任列强操縱而爲列强作喉舌、要謀各民族間的普遍的福利、㈢要眞有力量對於列强和弱小民族的一切糾葛、作公平的裁判、㈣要能制止侵略主義、消除强大民族對於弱小民族的一切成見、那麼、我們便死心塌地信賴牠、並且以全力擁護牠幫助牠了、威爾斯的小朋友們、我們十分贊成你們的好意、我們也預備幫助國際聯盟、不僅空談、從速改變組織、努力做實際的工作、以期獲得一般弱小民族的信仰心、

▲播音譯文 威爾斯兒童的環球無線電播音譯文、我們祝頌英國威爾斯的男女兒童、或從山谷、或從村鎮各地來此、歡呼、祝頌世界各國的男女兒童、你們千千萬萬的小朋友、願意在[illegible]和我們聯合起來、對於「[illegible]各民族中努力工作以建設一個更好[illegible]爲上、和我們聯合起來、從現在起、對於更好更美世界的建設、努力前進嗎、國際聯盟會開闢了這前進的途徑、我們應該盡力幫助該會、負起促進世界和平人類好感的重任來、向前猛進、

皖教費積欠可即發清

皖省教費月由財特署撥十萬元、餘由財廳補足、現積欠已達二三月、財特署計欠有二十餘萬、校聯會前特派代表多人赴蕪湖向財特署交涉、交涉結果、尙稱圓滿、財特署允於旬日左右、將積欠發清、計分三期、本月底發十萬、八月八日及十日各發一次、完清積欠、

京市暑期教育研究會開幕

分八組討論定期二週

京市教育局於昨日（一日）上午八時在府西街中區實驗學校博愛堂、舉行暑期教育研究會開幕典禮、到有市政府代表馬壽華、講師楊宙康彭林仙及會員等二百餘人、行禮如儀畢、首由主席劉平江報告 本局舉行暑期教育研究會、目的在利用暑期休假得研究實際問題、本屆爲第一次研究會、組織較前更爲嚴密、計分黨義教育、國語注音符號、學校行政、社會教育、測驗統計、幼稚教育、自然教學、及設施用書問題等八組、時間限定兩星期、現報到會員計一百五十人、講師有陳鶴琴、趙廷爲等十四人、除分組演講外、另請專家名人、擔任公開講演、深望各會員準時出席、以收後效、次由市府代表馬壽華致訓 本市利用暑期、開辦教育研究會、諸君聚首一堂、當本平日心得及疑難問題、共同研究、次由講師楊宙康演辭 暑期教育研究會、爲充實師資之一種方法、在美國有市立學校教師派往州立大學旁聽、方在學校教課者、有市教育當局聯合大學校合辦假期師資充實講習會等種種方法、多爲師資充實着想、可稱意良法美、本市限於經費及種種關係、對於師資充實、雖非盡善、然每年有暑期教育研究會舉行、亦足差强人意、諸君聚首一堂、本平日心得、共同討論研究、加以講師指導、其成效必大有可觀 末由彭林仙演說 略謂注音符號在民衆教育上、爲重要、本研究會有國語注音符號一組、希望諸君加以注意、詞畢、由會員代表答辭、遂即各會員至各組研究室分組討論、十一時攝影散會、

市暑校昨日舉行休業禮

教育社云、上海市教育局舉辦第一屆暑期學校、自開辦以來、已三星期、於昨日（二日）上午九時舉行休業禮、到陳局長視秘書等及學員一百餘人、行禮後、由

▲校長報告 陳局長致詞、今天是暑期學校休業禮、在未報告之前、爲學員吳淞培基小學教員夏舒瑛女士病故、全體靜默三分鐘、以誌哀思、靜默畢、致詞、此次暑校爲期不過三星期、但三星期中所聽講各課甚多、在事前學校當局頗費心思、延聘講師而各講師熱心講解、此應感謝者也、從前暑期中有講習會講習所等、但發生了一般的弊病、即要聽即聽、要來即來之自由弊病、而暑校即爲避免此弊病、本屆爲第一屆、以後當按照進修規程辦理、此次報名者共二百六十八人、始終未上課者七十五人、選科中黨義科六十六人、缺席三分之一以上者二十人、未上課者二十一人、未缺席者二十人、設計教學法一百七十九人、缺席三分之一以上七十二人、未上課者九十一人、不缺席者七十七人、工作科一百四十八人、缺三之一以上者五十八人、未上者二十三人、不缺者六十八人、小學組織及行政一百四十一人、缺三之一以上者五十八人、未上者三十九人、不缺者六十八人特殊兒童心理一百十二人缺席三分之一以上者六十五人未上者四十八人不缺席者三十五人、教育測驗和統計一百五十三人、缺三分之一以上者三十四人、未上者二十四人、不缺者四十四人、衛生教育五十六人缺席三分之一及未上課者各二十一人不缺者十人至必修科報名者一百六十人、未上課者七十五人、不缺者二十九人、觀此統計殊屬失望、蓋各科均屬重要、報名者雖多、而始終不缺席者僅占多數更可見全市小學教師對於教育都抱敷衍主義、不過此項統計、未可認爲確實、或有特別關係而不能出席、應調查缺席原因、然後可得確實之統計、必修科學員有現任校長六十六人、級任七十七人、教員四十四人、科任十七人、幼稚主任一人、以上均爲市校、私校有校長四人、級任二人、教務主任二人、教員十六人、共二十四人、此亦可注意之事也、教職員進修規程尙在修改之中、惟已確定之原則、則爲凡教師應暑期學校得進修之機會、故凡暑校不准缺席或無故不到、進修自己的、不是法律可限制、蓋小學教師應隨時趁機修養、獲得新的知識技能和方法、將來用新的方法技能知識灌輸給兒童、並應覺悟到進暑期學校是好的進修方法、是權利而不是義務、是機會而不是責任、此應請各位注意而轉告同人者也、次由

▲教職員演說 唐守謙演說、略謂本屆暑校是提倡修養的工作、爲教師責任極重大、則修養工作殊不可忽視、方不負所負之使命、暑校因爲修養的機會、並可解決種種困難問題云、次由倪祕書演說、有三點請注意、㈠中國從前沒有新教育、現在應努力、㈡吾人應承認是平常的人、㈢注意學生的體格、同時須注意自己的體格、末由學員代表致答詞、感謝講師之熱心指導、並希望以後仍繼續二星期的精神不斷的指導云云、詞畢散會、

中學畢業補考訊

▲應備相片 上海市教育局昨訓令各中學校云、案查高初中畢業補考、業經訂定辦法、令發遵照在案、所有此次補考之高中學生、及前次未曾參與初中畢業會考學生、均應備具最近一寸半身相片一張、背面書明校名姓名、於第一試時呈繳、爲此令仰該校轉飭補考學生遵照、

▲補考人數 上海市各中學本屆畢業生高中由教局派員監試、初中則舉行會考、惟有一部份未曾參與及成績稍差者、多由市教局規定補考辦法、定期舉行補考、茲定於本月十一日在務本女中開始舉行、統計高中補考生、國文一百四十五人、英文一百四十人、算學六十八人、初中補考生、計黨義一百五十八人、國文二百五十八人、英文一百八十九人、算學二百十三人、歷史一百九十四人、地理一百六十七人、自然一百八十八人、尙有因病或因事未攷者、各校亦已絡續報到、

衛中博士昨在復旦大學演講

—師生關係破產的原因—

復旦大學昨日（二日）上午九時、請廣東省立勷勤大學教育實驗場場長西人衛中博士、蒞校講演、題爲「師生關係破產的原因」、雖日當炎熱、聽衆仍極擁擠、後至者無座位、均席地而坐、首由該校演講委員會主席章益致介紹畢、旋由衛氏講演、用科學方法將現在師生關係破產的原因、分爲三部說明、㈠人與人之關係最重要者爲服、㈡爲什麼社會全部人與人無優良之關係、由於用宗教式的教授法、軍國民式的管理法、㈢爲何最劣之關係爲師生關係、成績分數多者、學生對於師之關係亦必深、反是則其關係亦必淺、講時慷慨淋漓、手揮目送、形容盡致、滿座無不爲之捧腹、歸結於中國教育、由於摸倣西洋、欲改良中國教育之缺點、先須明瞭西洋教育之缺點、缺點維何、即缺乏「動的教育」云云、講畢、鐘已報午矣、

國華文商新氣象

戈登路國華文商高級中學、開辦兩年、成績昭著、今夏該校進行立案事宜、學常會已蒙教局批准設立、自登報招生以來、報名學生異常擁擠、該校當局恐原有校舍不敷應用、已在學校鄰近營備宿舍、並聘紐約大學碩士道賢謨、北洋大學學士倪孝同、南開大學學士王訥顯、及前清舉人何曼碩諸人、以襄助教務、並同該校商科主任朱海元碩士正在籌備設立學生銀行及學生合作商店、以資該科實地驗習云、

交部電信校近訊

增設簿記速成班四十名　爲整頓電政會計之先聲

交通部爲需用會計人材起見、特於本年秋季、在上海電信學校、增設簿記速成班、就各電局二等服務員中、考選四十名、入校肄業、以資造就、該班修學期間、定爲半年、考試科目、爲國文、英文、數學、地理、四項、凡品學兼優、身體健全、服務三年以上之三等服務員、均得報名、由所在局局長、業務長、暨支局主任、鄭重挑選、赴日呈部、聽候考試、聞交部週來整頓各局會計、不遺餘力、該班畢業生、擬派往各地大局服務、爲整頓之先聲、將來仍須陸續開辦、務求電政會計、全國一律、以免紊亂流弊云、

皖教廳暑校畢業禮

本月念六日大考完畢

皖教廳本年度舉辦之第二屆暑期學校、一切均較第一屆完善、講師數約增三倍、學員約增兩倍、課程約增九倍、此外如課業訓練之嚴格、（各課經考試）課外活動之著重、（如參觀旅行音影娛樂以及各項球類比賽等）壁報三日刊之發行、（三日刊達十餘萬言）均爲本屆特色、本月二十六日各項考試均經完畢、乃於念七日晨七時舉行畢業禮、程天放因病未到、由教務部主任楊中明主席、如儀行禮畢、楊報告經過概況、並稱將編印總報告、旋講師徐康民演說、學員黃翔文演說、至九時始散會、發給紀念章及文憑、學員亦紛紛離校、二屆暑校、乃告閉幕、

唐拾義防癆久咳丸

此丸每瓶夾附驗眞券一張、直接交回總行可換本廠圖書、如無券或有僞券而照相模糊者均爲僞品請勿誤購至要至要

上海廣西路轉角父子大藥廠

◀每瓶一元二　各埠經售▶

由衷之言

上海舞台投機得可憐
報上廣告全不符合台上情形
排演者表演者均係時代落伍

編輯先生 黃白英案訊結後產生的投機戲、名爲『舞女復活』在上海舞台開演了、鄙人看過之後、不但覺得上海舞台的排演者表演者太『不合時代』『思想落伍』而且覺得上海舞台的廣告是絕對欺騙觀衆、所以一方面對於排演者表演者認爲十分可憐一方面對於上海舞台認爲應加懲戒或取締、幸虧他們劇本的原則不是誣衊華人、否則、照各報上他們所登的不符實際情形的廣告、也足足認爲欺騙觀衆、至少有一位『洪深式的人』、在他的戲院裡鬧上一回『戲外串戲』呢、扮演主角的一位舞女、原來不是女人、但是這一個旦角、並非青年、年紀大約已有二十七八歲、烟容滿面、一口焦黑色的牙齒、如果他扮 位老太太倒也罷了、不幸他是當了主角、令人意興索然、更不幸他的雌雞聲音一般的說白、刺耳難聽、他自己也知道這一點、所以始終沒有明白清脆的說幾句、於是始終沒有表演出這個舞女的思想言行、於是觀衆對於這一個舞女始終辯不出是好是歹、又有一件滑稽的事、這位當『舞女的男性』主角、照劇情上講、至少也須跳舞一回、可是這位主角本來是當十九世紀前『楊貴妃潘金蓮』的、對於跳舞是不會的、於是這位主角、始終沒有跳一回舞、啊、可笑之極、一位男主角、他的說白太低、而且講話太快、座位較後的觀衆、都沒有聽到他說的什麽話、有一位扮學生的、表演尚好、各個角色中比較起來還是他、因爲他穿了洋裝還有些像樣、其餘諸角、都是二十七八歲以至三四十歲、舊劇班底中人、額上的頭髮剃到半頭頂、穿了洋裝實在覺得不配啊、全台的人物、都是這種角色、怪不得這一本時事戲、幾乎表演成爲民國十年間在小世界文明戲班裡的時裝戲一般、尤其是那一位大學裡的女宿監、她的服裝能將腐化思想、在台上完全表演出來、而排演者的思想、也可以說腐敗達於極度、她既沒有用正當高尚的方法攻擊舞場、反而用一個野鷄式的人物混在舞場裡、表演種種惡形惡狀的姿勢、介人作嘔三日、總之舊劇班底、只能表演舊劇、那末他們的思想、還合『封建思想』『帝國思想』、叫他們演時裝戲、自然好像鄉下人到上海、處處『曲氣』十足了、報上廣告說、主角舞女趙君玉會跳舞、而且說姿態優美嬌若遊龍、但是台上沒有跳(當然是不會跳)報上廣告說黃玉麟等登台、但是台上沒有、報上廣告說佈景完全像眞、如何向實地拍攝、如何放大畫景、但是台上大多仍是文明戲式的客堂佈景荒野佈景絕沒有一張實地像眞特製新佈景、報上廣告說有一幕强姦女子剝盡衣裳、但是台上沒有這一回事、報上廣告說游水池如何如何但是台上池也不像水也沒有、僅不過幾塊佈景推動推動而已、報上說……我一時也寫不盡、報上說各舞場舞星登台、但是台上沒有、這幾點都是欺騙觀衆、上海舞台實在不作興的、(張恭陶)

琵琵但妮兒做新娘了

恨翠生

著名女明星琵琵但妮兒和男明星賓爺翁斯(Ben Lyons)、最近實行結婚了、結婚時、到場的友朋、約一百五十人、都是電影界知名之士、此影在婚後攝于勃開來(Berkeley)地方、但妮兒還是第一次做新娘、(敏按譯者大概女明星常常一嫁再嫁、新娘做了一次又一次、所以在這裡有第一次做新娘的聲明吧)

琵琶但妮兒新婚儷影

她簡直開女鞋展覽會了

(病眯欣僧)

愛妮泰培琪、笑容可掬的坐在椅子上、她輕輕的把羅衫兒撩起、好叫她肌肉膩勻嬌嫩柔麗的纖足、顯露出來、在她的四圍、還放着許多各種各色的鞋子、她說「我一年花費在買鞋子上的錢、恐怕比任何女子多、我以爲美麗的女子、穿着美麗的鞋子、就更來得嫵媚動人了、」各位女士們於、對的她怕恐話、贊成的要佔多數吧、

（明星影片公司[illegible]）

也許你要認錯 她是一個東方美人吧

▼▼▼曼麗琳 Marilyn女士、她穿着中國時髦女子所不要穿的華服、臨風倚立、風致楚楚、誰說她這種裝束不美麗可愛呢、一味追逐時髦的女士們也可以醒醒了、(伴雲)▲▲▲

電影戲劇著作家之癖性

秋水

遊興既盡、腦際乃清明如鏡、回家著作、下筆成篇、其速率遂無與倫比、其餘如何滿克羅HOMER CROY者、亦具有同癖、考何滿克羅君爲「到巴黎去」一劇之作家、生平著作、亦甚宏富、當其爲「到巴黎去」一文時、曾有三四日不得一字者、乃拋去其筆墨、朝夕流浪於巴黎市街中(其時何滿克羅住居巴黎)、飲酒跳舞、以爲娛樂、不以所著劇本爲懷、一日晨起、忽覺腦際有所衝動、頗欲爲文、而起而重振舊作、未幾即成篇焉、

▲霍煩 福司公司之編輯部中、尙有具有怪癖者數人在焉、慣於在囂鬧之地下筆爲文故也、其中有一人言、靜室之中、乃如古墓、身入其中、則愁慘不堪、思想乃何由而來、我喜於鬧市之中、闢一室於旅館、於市聲囂擾之中走筆以著作、車馬之聲、足助余之文興而激起余之思潮也云云、是亦奇矣、(完)

銀幕近訊

秋水

▲洛傑台維司爲美國西部一有名之滑稽大王、秉性詼諧、好作滑稽言論、其一言一動、輒能使人大笑終日、且其出言雅致、不若世之以粗俗言語爲調笑而自名爲滑稽家者之可比也、數年前、洛傑尙爲一潦倒之人、一日、應友人之宴、於席上得晤一百老匯富商與脫甘者、居然爲其賞識、携之入交際場中、隨大人先生游、以笑話爲進身之階、居然盛名雀噪身價十倍也、旣而識滑稽女明星范妮卜利司、乃介之入好萊塢、充電影演員焉、

巴黎大戲院

霞飛路四八六號　電話三五一一二號

今天日夜開映（日戲）五時半（夜戲）七時半 九時半

[illegible]

德國大導演卡明茄隆氏驚人偉構

世界最美麗的女明星溪谷伐與漢斯都合作

熱烈浪漫哀艷絕頂的唯一鉅片

美術化的肉感鉅片　藝術化的寫情鉅片

少婦落晚史

LOVE'S CRUCIFIXION

[illegible]

新價目（日戲）樓下四角 樓上六角 八角 一元（夜戲）六角 八角 一元 一元

卡爾登影戲院

靜安寺路派克路口　電話三三三六四一號

今日起開映七天（日戲）三時 五時半（夜戲）九時一刻

貴族化女明星 瑙瑪希拉 最新空前傑作

曁米曲羅公司諸大明星聚精會神通力合作

（一九三〇年的榮譽出品）

棄婦

興奮的情節 活躍的表演　美的背景 富麗的服飾

NORMA SHEARER in THE DIVORCEE

全部有聲對白最精妙最濃烈的艷情鉅片

三星舞台

英租界牛莊路浙江路口　電話六三三七三號

今天起星期加演日戲一場三時起夜戲一次九時一刻

禮聘響滿全球歐洲唯一雜藝班

威廉班

登台表演各種裸體艷舞及各種藝術

日戲二場三時八時五時半開映俄國香艷愛情名片

全十大本一次完 貴族爭風 優待來賓並不加價

片中有華文說明

南京大戲院

遠東獨家採用人造空氣之高尚戲院

愛多亞路五[illegible]三號　電話一〇七八二號

今天日夜開映，日戲下午三時 五時半 夜戲九時一刻

秀卡羅與黛茜梨合演傑作

全部對白 處處熱情 在在動心 奢華放誕 有歌有舞 名貴佳片

玉潔冰清

THE BIG PARTY

把都市欲橫流的黑幕•富人不吝千金一擲之放誕•以及少女以玉潔冰清之身混於濁淵中之情況•盡情描寫

價目　日戲 正廳大洋六角 樓廳大洋一元 花樓大洋一元半　夜戲 正廳大洋一元 樓廳大洋一元半 花樓大洋二元

大華飯店露天影戲場

今晚九時半開映（天雨延至明晚）

派拉蒙公司有聲新出品

一塊肉

有意想不到的動人的魔力雖鐵石人也爲之下淚

美國銀幕上的新權威露絲賈德登女士主演 描寫母子之愛與男女之情的空前大傑作

一幕幕撥動人們的心弦

伊的愛，伊的恨，伊的笑，都打扣你的心坎上•表演得異常生動，異常逼眞•

一聲聲吸引人們的淚波

光陸大戲院

今日開映表情獨到藝術結晶

露絲蔡德頓女士生平得意作

一塊肉

RUTH CHATTERTON in SARAH And Son

寫慈愛孝子悽惻深刻刺人心坎！述男女愛憎悲歡離合刻割入徵！

奧迪安大戲院

拍拉蒙一名貴出品

電影明星南錫卡洛歌舞傑作

全部對白有聲歌舞名片

甜蜜蜜

今天日夜開映

時間 下午三時 五時半 九時一刻

價目（日）五角 七角（夜）七角 一元

絹務會議第二日

昨日決議四案　審查後始發表

全國絹務會議、前日舉行開幕式後、即于昨日下午二時、正式議事、計出席人員各地局長各局代表、及該處科長科員二十人、仍由絹私處副處長柯森代表主席、首報告召集會議之意義、繼即討論提案計決議四案、以關係重要須于會畢審查後、始行發表、議至五時半、始行散會今日星期停止會議明日上午審查、下午繼續會議云、

食糧運津

多係外輪裝運

自江海關禁止糧食運赴華北各口岸以來、上海方面之白米麪粉等項、概不准裝赴威海天津烟台、上月下旬、曾有大批洋米、被阻在滬、此事業載本報、但北方缺糧至般、民食方面、亦引起恐慌、江海關對於報裝食糧者、概行拒絕結關、近日得到確切消息、本埠某日輪公司、已經派船裝載大批洋米、直接運赴天津、第一批二千包前日已經載出、不日將有第二批運往、

北洋之麥粉去路最爲巨大、自國府財部命令禁粉出品後、南方麥粉、已無裝去之可能、聞北方向日本麥粉廠商定、假用各廠、運麥往日輾粉運津、同時又向日本辦洋麪二十萬擔運往、以濟急需、近日滬上之洋麪裝津者頗多、各輪公司向來每擔運費一角八分者、今太古首先跌價、減收九分、照原價跌落一半、平均每一包麥粉祇收水脚銀三分、蓋三袋方合一擔也、而中日各商輪、因亦隨之跌價矣、

航訊

▲上游貨停阻　湘省之貨客運輸、幾全部停阻、華輪已無開往長沙之班、即英日各江輪、除一部供作運載外僑至漢口與三汊磯等處外、餘亦停航、昨日本埠又得九江來電、潯埠來貨大減、即上海運往九江之去貨、亦突然銳退、昨日英商江輪溫州號出口、且未運九江貨物、

▲大郵船將到　昌興輪船公司爲競爭太平洋航業、特以二百萬金磅（合華幣三千六七百萬元）在英建造最新最巨之速快郵船一艘、名曰日本皇后號、排水量達三萬三千噸、每小時速率可行二十三海哩以上、船身共分九層、其速度載量客位與布置、在遠東實爲前所未見之大船、而在太平洋內更占各郵船中之第一位、該輪業已落成、由倫敦開來、昨得來電、准定本月九日到滬、因船身巨大吃水亦深、改在浦東藍烟囱碼頭停泊、即於是日下午派小火輪、在新關碼頭歡迎各界前往船中參觀、

法商水電工潮

現在調解中

▲全體大會　法商水電工會、昨日下午三時、在大吉路公共體育場、召集全體會員大會、到一千四百餘人、市黨部特派代表張雲卿、上海市各工會後援會代表胡壽祺趙振輝出席指導、相繼演說、公推張阿毛主席、行禮如儀、先由主席報告開會宗旨、及資方態度强硬、不能接近調解、此次工潮受帝國主義壓迫、華工被廠方迫成罷工以來、將近四十餘日、全體工友、忍無可忍、請求各界切實援助、團結一致精神、對外奮鬥、次由徐阿梅相繼演說、討論議決要案如下、㈠對於七二一慘案、要求法當局向本會正式道歉、議決、全體通過、㈡公司買辦寫字間全體職員、限期日到會報名、否則作洋奴走狗、派糾察隊對付、㈢車務部工賊走狗開駛電車出廠破壞罷工紀律、應如何對付案、議決、全體一致對付、㈣以後無論事務機務及職員等部份、開會消息、合併統一發報、㈤定明日(三日)上午九時、在會所召集罷工委員、及糾察隊聯席會議、討論進行方法、

▲職員會議　上午十時開職員會議、到二百三十餘人、公推張仁俊主席、開會如儀、旋由主席報告、由職員後援會推派代表接洽經過、略謂前日聞悉公司當局、擬雇用西洋人代替職務、係非事實、已經代表切實聲明、公司當局決無此意、至調解事、聞資方現正從事與領事等接洽、大致結果、可使圓滿、又買辦本人、亦極力設法、使工潮早日消弭、現正與公司當局磋商、並請其讓步、及勿再堅持前議云云、繼由嚴賓書、朱永華、范賓坤、戴森、封生霖等相繼演說、措詞甚爲懇切、末討論罷工延長對付、聞現已籌得妥當辦法云云、

▲後援會通告　爲通告事、法商水電工潮久延未決、所有經過事實、諒荷洞悉、惟本會各委雖屬各工會推選組織但能力有限、誠恐難於爲力、爰特定於本月六日下午一時、在市黨部三樓召集全市各工會代表大會、集合羣力、共謀對付方針、除正式呈請市黨部派員出席指導外、並請中委李石曾先生赴會報告調解經過、屆時務希貴會推派代表與會發抒高見、共策進行、是所至要、此佈、

▲社會局訓令　市社會局昨令該工會云、爲令遵事、案奉市府第五二〇四號訓令內開、頃准函開、法租界當局工潮一事、紛擾至今、尚無辦法、此事迭經鍊與法租界當局及工人方面、幾度往復商榷、以期息事甯人、經過情形、當荷鑒察、昨晤法總領事、復承切實委托、從速解決、鍊義不容辭、惟自以菲薄、深慮覆餗、必須各方面推誠相助、以免僨事、務乞尊處告誡工人方面、持以鎮靜、佇候解決、慎勿意氣用事、庶免節外生枝、風潮擴大也、至市黨部民訓會、對於此次工潮、亦頗謹愼將事、弭患無形、是否應尊處轉告、請其戮力調護、分頭進行、以收事半功倍之效、遝希卓裁、並乞示復等說、除函復仍請繼續進行、以期糾紛早爲解決、並函民訓會協力調解外、合行令仰該局、即便查照轉飭工方靜候解決、毋得意氣用事、滋生枝節、切切此令等因、奉此合亟令行遵照此令、

關係之條件、至於所捕之八工人、因有反動嫌疑、不涉勞資範圍、須經法律裁判後再定、勞方認爲同意、當場簽字負責通告各工人、於三日(今日)晨間一律先行復工、是時職員代表、亦提出要求、聲稱工潮發動之日、在廠中受餓一日、直至晚間、始經公安局救出、故於復工後進廠時、仍請公安局派警保護安全等語、列席之公安局代表聞言、允於今日上午八時、先由各職員全集浦東三區署內、再行酌派長警保護進廠服務、

美總領 離滬期未定

據本埠美領事署報告、美總領事克甯瀚、現暫寓江西路九江路轉角之客利飯店、不久將有新職務、故離滬日期、尚未能確定云、

兩艦將駛長江

海軍江貞永綏兩軍艦、前來滬修理、業已告竣出塢、現該兩艦定日內駛往長江、聞昨已接奉海部命令矣、

熒昌工潮解決

今日先行復工

大中華火柴公司浦東陸家渡熒昌工廠、前因開除工人一名、惹起全廠工人不平、一致罷工援助、態度堅決、迭經各機關派員調解不決、昨日上午九時、仍由社會局會同市黨部、邀集勞資雙方代表到局、再度磋商辦法、到有勞方代表曹申鎣、何桂棠、吳杏香等七人、資方代表錢成兩君、同時職員方面、亦推代表張自立、張梅春兩人列席、先據勞方提出條件、要求將前被公安局拘押之工人朱金書、薛金書、王金培、周龍耳、陳扣龍、趙玉奎、劉春林、朱洪標等八名、先行開釋、並恢復被歇工人童兆三工作、停工期內工資照給、又工人在前熒昌公司做工多年者、以後如被解職、應由大中華公司給以相當之退職金、調解者一再磋商之下、以該廠工人於罷工之先、並未徵得當局同意、係屬非法舉動、姑念工人無知、故應儘先復工爲先決條件、然後再議所提關於勞資

范其務將回粵

廣東財政廳長范其務、日前赴京、晉謁財部當局及中央各要人、報告粵省一年來財政經過情形、及請示裁厘後如何增加稅收之進行方法、現已公畢、由京返滬、擬日內回粵、

取締劣等建築物

工部局工程處長之談話

以工程師註册爲第一步

據工部局工程處長赫柏氏與大美晚報記者談話稱、建築工程師註册爲取締營造家建築劣等房屋之第一步、因如此則從事打樣之建築工程師、必先向工部局證明其資格、惟上海儘有許多不堅固之房屋、其咎並不在打樣工程師而在于營造廠家因其先請一工程師打樣至圖樣繪成卽自行督造、而工料不堅以致房屋坍倒、或由工程處飭令改建、按建築工程師註册之事、在一九〇九年卽經提出、因多人之反對未能通過、遂以作罷、及今又有舊事重提之意、將來實行註册後、如營造廠于請人打樣後、建築時並不受其監督者、打樣之工程師可以報告工程處將所發執照收回、去歲因建築不固、由工程處勒令拆毀之屋、不下一千餘所、按照現行章程、中式房屋與西式房屋顯有分別、現正擬加以修改、靜安寺路坍屋之事、其過在所搭鷹架、即在走廊之上以致吃重不起、該屋現已飭令拆卸改建云、

德僑籌祝國慶

德意志駐滬總領事近以本月十一日爲德國憲法成立紀念日、例須舉行慶祝、昨已致函外部駐滬辦事處、定是日上午十一時半至十二時半在黃浦路十號敬備茶點招待各國來賓、以志盛典

激勵烟民自首

指定兼理戒烟醫院

本市衛生公安兩局、爲奉市府訓令指定兼理戒烟事宜一醫院、暨成立戒烟所、將查獲烟犯送交醫院勒令戒絕、並恐一般烟民、對於戒烟辦法本盡明瞭、畏葸不前、有失中央激勵烟民自首戒除之本旨、特於前日會銜發出布告云、爲布告事、案奉市政府第四七八七號訓令內開、案准禁烟委員會咨開、案查本會前經咨請指定兼理戒烟事宜之醫院暨成立市縣戒烟所、並查獲烟犯送交醫院、勒令戒絕各在案、惟恐一般烟民、對於戒烟辦法、未盡明瞭、畏葸不前、殊失中央設立戒烟醫院激勵烟民自首戒除之本旨、復依照禁烟法施行規則第十六條、凡烟民自首情願入院戒除或在發覺前者、均得免予懲處之規定、提經本會第三十九次委員會決議、咨請各省政府各特別市政府布告週知、俾烟民均得有自首入院戒除之機會等因、除分咨外、相應錄案咨請查照辦理、並飭屬遵照等由、准此、除分令外、合行令仰該局遵照、會同布告周知可也、此令等因、奉此、查此案前經奉令飭即照章指定兼理戒烟之醫院五所在案、奉令前因、合亟開附各該醫院名稱院址布告、仰該烟民人等一體周知、凡染有此種嗜好者、限予即日自行投請戒烟院、俾使根本戒除、如有故違不遵者、一經查出、定予依法拘案從嚴懲辦不貸、其各凜之毋違切切、此布、計開指定辦理戒烟各醫院如左、公立上海醫院南市三泰碼頭、中國紅十字會總醫院租界海格路、東南醫院南市滬軍營、平民醫院閘北新疆路、江蘇醫院南市製造局路、

市財政局 整飭沙釣船捐

派員至淞商會清算　吳淞沙通崇海啓各屬進出吳淞釣船隻、照章應向市財政局所訂捐率納捐、乃以各船戶籍口沙釣與他種船隻情形不同、向未遵照市財政局所訂捐率納捐、所有進出口釣船應繳捐款、悉由吳淞商會暫行記帳、以備結算、現財政局新任局長唐乃康、對於該案甚爲注意、特於日前派員張傑包孝昂等前赴吳淞商會清算捐款、該員等奉命後、已與吳淞商會將該項船捐會算清楚、並由吳淞商會召集各沙釣船戶代表商定遵章繳納、並以六月一日爲起捐之日云、

拒毒會提倡 海外拒毒運動

南洋各屬殖民政府、藉鴉片爲收稅之唯一來源、故對於華僑吸食鴉片、則極其縱容鼓勵之能事、以致我國僑胞備受毒癮之苦、中華國民拒毒會、因於本年春間、特派總幹事黃嘉惠親赴南洋英荷各屬實地調查考察、目擊列强殖民政府之陰謀、獲得證據甚多、英荷各殖民地華僑中、頗多深明大義、發起拒毒者、本不乏人、此次經該會黃總幹事提倡以後、所以四月中紛紛來函請求組織海外拒毒會、并願受中華國民拒毒會領導、現經先後籌備者、有新嘉坡泗水巴雜巴達維亞等諸地、該會以海外華僑紛紛組織拒毒團體、不得不加以提倡、特擬定大綱五項、㈠調查原有海外華僑組織之拒毒團體、分別擴充或改組、㈡與國內拒毒會舉行同一之運動、尤當注意於國際、並解決華僑自身拒毒問題之工作、㈢切實調查華僑受毒眞相、以謀相當之補救、㈣鼓勵華僑注意祖國拒毒運動、以實力援助、鞏固國內拒毒事業之基礎、上列五項、聞即須提交該會執行委員會審查實行云、

紗廠業工會 組織聯合會

昨開首次籌備會議

上海紗廠業工會聯合會籌備委員會、昨假座宮和紗廠工會開第一次會議、出席黃化南王瑞廷周仲華周子揚等、並指導員徐少川、議決案、推定常務三人周子揚李長根居錫章爲常務分配工作事項、㈠推派職務指導科正副主任二人周仲華王瑞廷登記科正副主任二人黃化南吳福星、㈡本會擬委任包子衡龍雲峯蔡可瀏三人爲本會幹事案、議決通過、㈢本會擬委陳鐘柔爲文書吳雲璧爲錄事、議決通過、㈣本會決定八月三日開始辦公、㈤略、㈥發表宣言、㈦造具預算表以利開支、議決由常務委員辦理、㈧啓用圖記應呈上級備案、㈨呈請市民訓會咨函公安局及公共租界政治部加意保護本會工作人員案、㈩本會常會日期應決定案、議決每星期日開一次、通過、

國產商場委員會

中華國產聯合大商場昨開廠商大會執行委員會、出席委員計二十三人、由值日常務仲和主席、開會如儀後、由商場經理張子廉報告經理部、處理日常事務經過、並謂因日前報載、社會局派查本場新聞一節、與本場備案有關、已由個人對新聞界發表談話外、茲特報告委員會、以免發生誤會、社會局對於國貨運動、向極熱心、此次合行國貨陳列館派員調查、亦無非重視本場、個人對此極表歡迎、深望各廠商明瞭此旨、至外間一切誹言、不足爲慮、只須吾人秉良心作事、自可打破一切疑團云云、次由秘書曹志功報告上次議決案、次討論各案、㈠繼續出品、延長商場營業時期案、議決、㈣推定專門委員設計改善、以便持久、㈡推定潘德春方劍閣許雲輝鄭海若倪善昌楊永年將仲和爲委員負責設計、㈢整飭本場秩序及風紀案、議決由經理處照章辦理、㈢組織各業指導委員會案、議決保留、㈣各報前載激杳新聞有損各廠名譽、應設法糾正案、議決函原登稿通信社並發報聲明事實、請舉、復討論其他瑣碎問題、始行散會、聞該場近日營業甚旺、較之前數日尤佳、外埠之函詢定購者尤衆、該場爲便利各埠採辦國貨起見、已籌設國貨問訊處、凡關於國貨價目等情、則有詢問隨時答復云云、

本市預備黨員注意

限五天內補完手續

上海特別市黨部組織部以加入本市各分部之預備黨員、尚有馮立福等少數人、因本人及介紹人、未負責蓋章或名章不符等手續未全、經呈由中央調查退回飭補、曾於上月念八日之開列姓名登報通告、限令於七月二十九日起至本月七日止、赴西門林蔭路該黨部補全手續、逾期候補、即將其入黨表格作廢等情、已誌本報、茲悉連日以來、前往該部補具者甚多、現距限期只有五天、如不依限前往補清、即決將其表格作廢、今日雖係星期日、該部仍全日照常辦公、明日(四日)下午則例假休息、手續未全之預備黨員、或介紹人亟應深加注意、以免失却黨員資格、名單可參閱民國日報廣告欄、該部通告、

市婦協執委會

決議整理九區分會

上海特別市婦女協會、於昨日下午二時、舉行第九次執行委員會議、主席林克聰、討論、㈠本會公文應如何處理案、決議、由各委員輪値批閱、㈡關於援助被壓迫委員會重要函件、由該會主席批閱之、㈢本年所收之會費、應如何支配案、決議、㈣以前欠款項先行撥發清償、㈤剩餘款項交由總務部負責保管、㈥(密)㈦常委提、一區黨部函請本會派出宿舍作勞工醫院職員宿舍、請核議公決案、決議、函復因本會容留被壓迫婦女、寄住爲數甚多、無法騰遷、事關民衆團體重要、礙難照辦、㈧九區婦協分會工作懈怠、應否派員整理案、決議、㈣派日整理、㈤函約王玥美同志等三人來會談話、㈥函知九區黨部、㈦義務幹事王雅同志因事函請給假二月、應否照准案決議、照准、㈦幹事徐閑美同志因病呈請辭職、應否照准案、決議、照准、

同業行規問題

市府呈行政院核示

上海市商會前經全市代表大會議決、以同業公會呈准立案行規、應飭未入會同業一律遵守一案、業經據情呈請社會局核示、茲聞社會局已呈由市府第六三八三號指令內開、呈悉、准予據情轉呈行政院、俟奉到指令、再行飭遵云云、

普善山莊報告

普善山莊本月份在南北華租二界收埋大棺七十七具、小材二千七百另四具、浦東分檢收處小材一百念五具、共施出小材八百四十八具、新民路普善醫院施診給藥共計五千六百八十一號、

藝術家馬孟容近訊

藝術家馬孟容先生係浙東名士、學術淵博、尤擅書畫、其書法新超逸、卓爾大家、早爲海內外藝壇所推重、年來感於我國書學之式微、因與海上文藝界耆宿、創辦中國文藝學院、現改名中國藝術專科學校、專以提倡研究中國固有高尚之藝術、從遊甚衆、成績斐然、馬氏實教主務之任、馬氏既膺教職復勤著作、暇晷苦少、而賞鑒家彌珍其畫、求者日甚、聞馬氏將于每月抽暇若干日、作畫十數幀、以資酬應、有雅好者可向收件處接洽、又馬氏花鳥畫集、於去春出版、未半載而三版告罄、聞暑後又將有畫冊二種出版、以供研究畫學者之參考、欲購者可向馬氏預定、馬氏誨人不倦、內地有志畫學者、亦可修函請益云、

興業銀行檢查報告

一第二次一

浙江興業銀行發行券準備業方面、完全劃分準備十足、本月二日經會計師嚴鷗客檢查、計現金準備在六成以上、保證準備在四成以下、所有數目如次、本行發行數、共計三百五十九萬一千四百五十七圓五角、準備金計現金二百三十一萬三千四百五十七圓五角、保證一百二十七萬八千圓、同行領用數共計三百四十三萬圓、準備金計現金二百零五萬八千圓、保證一百三十七萬二千圓、

商團華員成績競勝

吳光華獲勝山西杯

本埠萬國商團華隊員、年有成績競勝之舉、該隊定章、凡隊員之全年全到、及一年中射擊與各課成績、爲最優者、即以山西杯一具、列名給予、使供一周年、而再贈他員、如是者、已七載矣、顧杯之得也、殊屬不易、非平時學養功深、堅苦耐勞者、固難與名物並矣、茲聞該隊、本屆成績最優者、爲下士吳光華、不但到課完全、而更射擊精銳、綜核一年成績、吳爲全隊之冠、悉吳君爲新沙遜職員、以有志而入中華隊正備、市經兩年、乃竟有此超羣軼倫之成績、而又連競迭勝、不可謂非能力表現矣、

市聲

▲黃伯康之金針　江西金針專家黃右屏之姪曾孫黃伯康、家學淵源、得有秘法、針到病除、極奏神效、此番因過滬地、經友朋一再挽留、情不可却、黃君慨允暫居數月、行醫濟世、已針愈多人、聞名趨往就醫者、接踵而至、診所寓英界甯波路西首鑑壽里一百十二號、

▲前鋒週報第六期出版　前鋒社出版之前鋒週報、原定星期出版、其第六期因印刷所遷移關係、延至昨日出版、要目有㈠民族主義文藝的使命（下）㈡我們自己人（詩）㈢談鋒、甲、六〇六、乙、紅明阿二、丙、給紅男綠女式的文學家、㈣兩個孤兒、均甚精采、尤以民族主義文藝的使命及談鋒之六〇六最引人注目、第七期仍准星期出版、代售處本埠如開明眞美善新生命金屋大光現代光華各書局及外埠各大書店、

上海搬場公司　首創第一

搬夫四名不取分文　車租每小時四元

大世界西首 電話六一三九三　河南路橋堍 電話一八八七七　東百老匯路 電話六一三九〇　漢口路十號 電話六一三九四

閣下倦眼惺忪

昨夜未得安眠麼

日長似歲已感疲勞亟思入晚安眠以償日間之勞碌乃蚊虫臭虫吮血鑽膚搔癢難忍輾轉反側不覺東方之既白惟有速購……

地球牌蚊虫香 及 地球牌臭虫粉 于臨睡前燃一盤于室中密閉窗戶十五分鐘蚊虫紛紛墜斃一面將臭虫粉洒于床之四週臭虫一聞藥味立卽僵斃卽可歡然酣臥矣明晨興起毫無倦眼惺忪之態矣

上海五洲藥房發行　各埠藥房均有出售

第一支店天后宮橋 分售處蓬萊市場　第二支店北四川路 分售處國貨商場

馬孟容潤例

近歲承海內外鑑賞家函詢潤例要事未克一一奉覆爲歉茲特擇要開列於後▲扇冊四元▲整幅三尺十二元四尺十六元五尺念二元▲屏條照整幅六折四條以上五折▲立軸八折▲寫意花鳥草蟲視上例工細加倍山水人物加倍▲書潤照畫例減半墨費加一成小件七日取件大件念日孟容公感各種書畫金石集每集一元至二元致課示範僱則另訂▲詳潤請向收件處各箋扇莊及上海法租界斜橋安臨里二十一號本寓索取

江一平律師代表愛立司西藥行啓事

茲據三馬路二二八號愛立司西藥行經理陳彭年稱敝行前因發生訟案暫停營業現在案已結束照常營業各埠來函購貨未免稽延殊深歉仄再近來市上發現有與敝行同名之牌號吳寶泰顯保存心影致誠恐外界不明易受其愚現因各種營業報稽考欠精於民國十九年八月一日起將仿單改革務爲一併聲明等情據此合代登報聲明如上●事務所四川路四十八號　電話一六九二三

上海唯一之大旅店

遠東飯店

本飯店專爲接待來往中西仕商而設建築既高空氣充足適合衛生一切設備如會客室彈子房理髮所以及汽車接送皆有美備將於后特色

特色

建築堂皇 設置新奇　傢私器皿 精緻無匹　羅帳被褥 每日整潔　電梯升降 免勞步趨　夏有電扇 勿愁酷暑　冬備汽爐 溫暖合度　冷熱水管 洗浴隨意　房間電話 傳達迅速　聘請名廚 烹調大菜　中西適伸 餚饌味美　倘蒙惠顧 曷勝歡迎

地址 上海西藏路　電話六八六九號

特別放盤

爲期有限宜趁此好機會祇須先付銀三十六兩二錢五分續後按月付銀三十一兩五錢七分至餘欵付清爲止卽煌煌然爲奇異廠G五十五號有五立方呎半容積之全鋼冷櫥主人翁樣子間設在南京路九十六號歡迎參觀請早惠臨以廣眼界

總批發處　慎昌洋行　南京路九十六號

老樹佳菓　將告落市

奉化名園水蜜桃　特價

南京路石路西首　電話一三七二二

華生牌國貨電風扇　本外埠各電料行均有代售

港粵滬華美電器行

白濁專家　姚佐頓新法

洗射白濁

（診所）上海三馬路大舞台西首

舅父綁外甥
巨款放贖正在談判　弄巧成拙舅亦被捕　匪窟昨晨始破肉票當場脫險

法租界黃河路普賢坊二號湖州老嫗吳氏之四歲孫永康、於上月二十日在該所遭匪綁去、約定前晚在法租界甯波路接洽談判、經法捕房中西探在公共租界及法租界先後共獲綁匪五名、已詳誌昨日本報、法捕房探員既獲五匪、分別嚴訊、始悉肉票藏於公共租界武定路武定坊四四四號之亭子間內、探等既得供詞、乃由探目金九林毛金根西探目白爾地及華探多名、全體武裝、於昨晨三時驅車前往、因該處係戈登路捕房管轄區域、乃先後投該捕房、請求派探協助、當各探員車抵武定坊、時正萬籟俱寂、破門入內、將亭子間之門踢破、看票之二匪、正擬起身圖抗、不料探等執槍在手、勸令勿動、當場將其擒獲、小肉票永康、斯時正在酣睡、遂得安然脫險、一併帶回捕房、經捕頭略訊、一名周阿二、年十八歲、四川人、一名常光、年十六歲、廣東人、由捕頭諭交來探帶回、將案究辦、法捕房探員既將肉票救出、乃護送回家、聞肉票之父母雙亡、現由其祖母扶養、設有日新齋洋貨號於法租界法大馬路、當是日被綁之後、其祖母焦急萬分、因四房祇此一子、後得匪方來信、索價十五萬元、其祖母愛孫心切、即派永康之舅父羅恒林前往談判、經數次接洽、結果以五萬元爲最低限度、又約定前晚在法租界甯波路再行談判、詎羅正在與匪接洽之際、法捕房探員已化裝預伏四週、一擁上前、當場將羅等擒獲、帶回捕房、又會同老閘捕房在湖北路迎春坊三百另九號擒獲宋和生一名、然後始得救票出險、此破獲之經過情形也、聞此案係肉票之舅父羅恒林所主使、肉票之祖母因羅與永康誼屬舅甥、絕不之疑、故派其與匪接洽、而不知羅竟與匪串同綁架云、

馬斯南路 又破賭窟
僞羅馬尼亞人保鏢 開設尚不過三四天

大晚報云、法租界捕房於一日晚十一時半、搜查馬斯南路賭窟、有外人十二名、正在從事輪盤賭、並有婦女若干人、不肯宣布姓名、惟捕房已知其者爲本埠有名之人物、按該處賭窟、係華人開設祇三四天、雇有羅馬尼亞人馬德蘭及米勒兩人爲保鏢、賭博處在二層樓、經探捕突然掩入、望風者不及報告、遂遭破獲、當場拘獲二羅人及華人數名、並抄出輪盤賭具兩架、與賭法等物云、

製糖廠門警 被盜劫掠
鈔票蓋有私章 旋即拘獲兩名

前晚十二時許、吳淞泰興橋中華國民製糖廠、突來身穿短衣者三人、手執電炬、兩人帶有手槍兩枝、入門後直闖入門房、門警王志祥聞聲驚起、當被盜匪綑綁、出槍恫嚇、禁阻聲張、盜等遂大肆搜劫、當將該警個人之積蓄鈔洋一百餘元搶去、王乃大呼救命、盜等知事不妙、遂未入廠內、即攜贓而遁、出事後、當即投報吳淞七區警署、該區派警四出緝拿、至昨晨九時許、在周家橋拘獲婦人一名、至午後二時許、又在張華浜緝獲陸姓盜匪一名、一併拘局訊究、聞該廠門警被搶之鈔票、均蓋有私章、因盜等不知而在商舖施用、致被拘獲云、

兩孩弄火 灼死女孩
—燃火酒致禍—

住居閘北虯江路全吉里一號門牌之粵籍女孩郭慧貞、於上月念一日其家長出外時、與另一兒遊戲、其兒以火酒注於盆內、取火燃之、致火勢甚盛、烟霧充室、郭女灼傷極重、經人覺察、將郭車送廣仁醫院醫治、因傷勢過重、延至前日午後斃命、經該管新閘捕房飭探將郭尸舁往斐倫路驗尸所、昨晨特區法院委派郭煒檢察官蒞所驗明、據尸父郭山根投稱、我是時適不在家、故無從得悉當時情形云云、郭檢察官遂諭曰、驗得死者郭慧貞、委係生前被火灼傷身死、屍交屍父郭山根具結領回棺殮、

公共租界之 營造事業
本年六月份最多 七月份約減一半

公共租界於七月份發出之營造執照、較六月份約減一半、惟七月本爲淡月、故並不足異、上月份發出之執照、計共六百十一、六月份則有一三〇六、在本年中首屈一指、五月份爲一〇七五、四月份四六八、三月份七五六、二月份八四六、一月份六〇三、七月份所發執照中、中式房屋占四六一所、洋式市房十四所、公司房屋三所、學校一所、影戲院二所、又西式住宅九所、工廠一所、棧房四所、汽車行五所、停車處十八所、宿舍一所、其他房屋六十八所云、

最不易解決的 生活問題
—又有兩男子投浦—

▲家累負債　浦東春江碼頭六號渡船、前日傍晚五時許、在對岸滬口路新關碼頭、裝運渡客駛回浦東、甫抵中流、有一渡客面帶愁容、正擬投浦自殺、幸經同舟渡客自稱在高等法院服務名鄭玉書者覺察、在千鈞一髮之際、將其抱住、得未入水、當由老大陸青元護送水巡捕房、訊據供稱、名蔡永忠、年已而立、成婚八載、生有二子、十餘年前父親在楊樹浦祥泰木行爲跑街、稍有積蓄、即在閘北虯江路購地造屋五間居住、嗣因母親逝世、續娶後母王氏、不久父亦病故、後母與我小夫婦不睦、五年前另組小家庭於虯江路九如里八九八號行圓南貨店樓上、自己係在匯豐銀行當西崽出身、現升小寫、月入雖未過少、但家庭開支浩大、而父遺產權、又操後母手中、不能顧問、小家庭中入不敷出、以致債台高築、近房金亦積欠數月、債戶四面逼來、一時無以應付、故起自殺之念、今晨在家留一自殺字條、又將行中鑰匙交出、遂隻身徜徉於各馬路上、猶豫不決心、思生則欠債一時難以償清、死則無以告慰妻子、進退維谷、籌思再三、最後仍決定一死、故擬投浦自盡云云、捕頭核供晚、偕夫歸去、▲失業窘迫　甯波人王文光、年十九歲、原籍父母雙全、自己在安甯輪船上賬房間服務、今歲該輪入塢修理、王亦被撤失業、滬地有戚三家、一爲族兄王連富、在大通路協記書社供職、一爲胞姊王氏、住居新閘大德里爲十九家、一爲其舅父、在歐家路四八八號裕華祥機器店爲老管、王亦不時食宿於三處、惟賦閒日久、經濟窘迫、自覺爲人極無興趣、故萌厭世之念、昨日午後二時許、在南京路碼頭搭乘永興洋棧小輪渡赴浦東、駛抵浦心、王即一躍入水圖盡、其、老大陸全林立即停車將其救起、詢其因何自殺、則一味哭泣、當經送至水巡捕房、詰明前情、派探黃松生、按址將其族兄王連富傳到捕房、將王領去、

魘魔治病之 兩件寶物
白銅假手鎗一支 空心的鐵筒兩只 此人似有神經病

高昌廟二區分駐所牛巡官、於昨日晨三時許率領長警在滬軍營一帶檢查行人、瞥見一年約四十左右、頭戴氈帽、身穿夾衣、形跡可疑、當即向前盤詰、據云名王第五、年四十歲、松江人、住於小南門一帶云云、旋在王身畔搜出僞手鎗一支、空心鐵筒二只、修脚刀一把、當票九紙、遂一併帶回二區警署、訊據供稱、正月間曾遊城隍廟、向購白銅假手鎗一支、俾作驅逐隨身鬼怪之用、至於兩只鐵管、係腹痛時兩管支住痛處、以魘魔神、並無他意、該區察言觀色、王乃似有神經病態、當即備文申解市安局訊究、

潛逃案中之死者
表弟阻止成殮 要求復驗被斥

江北人聶永福之妻潛逃、聶與山東人楊春山之夥林大居子交問而起鬥毆、而楊春山歸家忽然身死、經地方法院檢驗係屬病死各情、已兩紀本報、昨日忽有死者之表弟朱鑅廷出而阻止收殮、謂係毆死、要求復驗、經十二圖地保顧梯雲帶之投法院報到、劉檢察官開庭、諭謂苦主復驗、則須由法將屍解剖、汝非死者直系或旁系之親屬、既無告訴權、而無端將完整之屍體解剖、又無親屬負其責任、實爲故意挑阻、際此炎熱、衛生有礙、應即將屍棺殮、如果對於檢驗不服、則尋到死者家屬具狀到案、仍可開棺復驗、遂即斥退云、

永康里房客 控房東勒遷
應將訟費繳案 再行定期傳訊

北四川路永康里之房屋、爲永康公司之產、住戶多至五十六戶、每幢房租洋十六元、本年七月初旬、由鄭天錫律師致函各房客、略謂該屋已售與萬福公司、須將房屋拆造、各房客務於八月十五日以前一律遷移云云、各房客接函後、大起恐慌、乃查得該永康公司原有股東七八人合股而設、今年六月該公司內之陳姓陸姓出資購併、改名萬福公司、藉拆造爲名、驅散房客、然後加以修葺、遂得任意加租、並查得此項房屋、係於民國二年向姚仁記姚儉記租地造屋、期限二十年、扣至現下僅餘三年十個月而已、且屋身堅固、無拆造之可能、該公司斷無拆造之處、是以舉出房客代表鄭國幹歐陽亨然二人、並延陳文祥律師向地方法院具詞告訴永康公司或萬福公司、爲無故勒遷、公叩制止、以維民生等情、昨日上午由趙振海庭長特開第四法庭審訊、被告不到、僅由原告鄭歐陽兩人、並原告律師陳文祥等到庭、訊據鄭國幹供年三十一歲、廣東人、歐陽亨然供年三十七歲、亦廣東人、供述前情、要求制止勒令不遷、照常居住、趙庭長乃向原告律師曰、本案應繳之訟費、每戶一幢、應以兩月租金(三十二元)計算、計繳訟費爲二元二角五分、則爲五十六個二元二角五分、分別繳納、此爲初級案件範圍、或將訟費併繳、則爲地方案件矣、今日被告不到、不開辯論、應將訟費趕速繳案、以憑再行定期審理、遂退庭、

海盜開鎗劫商船
盜衣制服…冒充水警　開放空鎗…搜刦兩船　船商公所…函請查緝

前日上午十時許、有商船金永興、由滬出口、駛經將近吳淞之殷港浦面、迎面突來小船一隻、高懸水警旗幟、船上載有警士數人、身着制服、肩荷快鎗、纔由一警向空鳴鎗兩響、將金永興商船攔阻、喝令停駛、該警士等遂上船翻箱倒篋、恣意搜劫、船夥等覩此情狀、知係盜匪冒充水警前來行刦者、幸係出口空船、又無現欵、故匪等甚爲不滿、正在向船夥威逼之際、適有一冰鮮魚船進口、匪等遂捨去金永興而行刦該魚船、金永興脫險後、即駛至吳淞報告船商蓬萊公所、該所董事盛馥卿據報後、即致函水警第四區派隊查緝、以安浦江航行云、

海關西員 歸途遭匪狙擊
好意邀約同載 出鎗擊傷左脇 兇手旋即逮獲

江海關職員葡萄牙人羅蘭洛、家住法租界海格路、於一日晚九時許、由虹橋路乘車回寓時、見前面有一汽車停在路上、當即煞車、以爲必是中途損壞、果有一人自車上走下向之借一喞筒、羅氏因車中並無此物、乃請其同乘至近處借打電話、於汽車行、以便派人前來修理、不料言尚未畢、其人遽出手槍、將羅擊傷、並持手槍追趕汽車夫、汽車夫急奔得免、其人乃回車向法租界疾駛而去、羅氏當即投報法捕房、於四小時後、在霞飛路五三二號、將兇手琪恩拘獲、並在車中抄出大小不同之子彈一百零兩顆、與海關徽章三枚、惟手槍已不知去向、羅氏雖遭槍擊、因兇手之槍法太不高明、故僅左脇微傷、並無大礙云、

重婚禁錮 又追贍養
月卅元念年計算 已辯論終結候判

蘇州婦人吳福珍、前在地方法院告訴伊夫高縉紳重婚等情、略謂去年十月初十、由媒人介紹、嫁與高縉紳爲繼室、不料過門之後、始知被告家中髮妻武氏尚在、其結婚地點係二馬路中國旅館、而被告否認結婚、則稱出洋二百元納原告爲妾、並未正式結婚、沈據被告之妻武氏到庭供稱、我因病不能生育、爲嗣續計、故囑丈夫納妾等語、嗣經法院傳訊該旅館茶房及貰器店主等到庭、證明確有結婚情事、故奉判決高縉紳重婚罪、監禁三個月、送監執行在案、詳情已紀前報、茲悉吳福珍又延陳文照律師向地方法院民庭請追贍養費念年、計洋七千二百元、(每月以卅元計算)、並衣飾等洋四百零七元、昨奉張金鑑推事開庭審理、先期以電話通知漕河涇二監獄、將被告高縉紳送案、先據原告吳福珍供、蘇州人、住閘北大統路安祥里十一號、並略供前情、要求每月以卅元之贍養費、官問被告作何生理、每月有若干薪水、(答)被告係食粮業、月薪五六十元云云、被告高縉紳供、年卅歲、嘉定人、在荳市街聚順食粮行爲夥、民國十六年間娶妻武氏、因該氏患有暗疾、所以由武氏主張、命我納妾、與原告並未結婚、原告現在要離開我、但我曾經出洋二百元、不願離、(問)當時由誰介紹、(答)係名叫周根義、他們用欺騙手段、(問)原告請求七千二百元之贍養費、你如何意思、(答)我不知、(問)原住何處、(答)……每月食粮行內薪水極微、僅十六元、況我在監已有數月、對於生意恐生窒礙、原告請求之贍養費從何而來、請求明察、訊至此、原告律師起言、一次給付、則每月須洋卅元、如分期給付、則須洋四千元、以念年爲度云云、問官認爲辯論終結、聽候宣判、被告高縉紳則仍着吏送還第二監獄禁錮、

蕩婦私奔後 又糾衆搶女
—爲夫弟扭控法院—

南市順昌材行老司務甬人余來發、其妻余王氏、年三十一歲、水性楊花、與徐子興者姘識、但余素有懼內之目、故雖知之而莫可奈何、詎該氏變本加厲、前日竟將家中財物盡行搬遷、余歸家得悉、僅剩六歲女兒、尚未帶去、乃抱之到行、不料該氏與徐反糾娘子軍一隊到行搶孩、爲余弟余有來報告一區警署、將徐及該氏拘獲、轉解地方法院訊辦、

啞戀案上訴以後 最高法院駁回說
「因男女交際獲罪 影響新文化甚大」
—伍律師之談話—

轟動社會之啞戀案(青年啞子林吉姆與女學生吳愛容)兩審均獲緩刑、當事人雖認於自己身體自由無所妨礙、而以此種男女交際、竟致獲罪、影響新文化甚大、故其辯護人伍澄宇律師、曾經請求第三審救濟、乃日前忽傳最高法院有將上訴駁回消息、記者特訪伍律師、據云、林吳於上訴後、已於十八年九月十三日在上海地方法院民庭由吳愛容之母到案供明、對吳林婚事已爲贊同、則本案民事判決之事實證據、大可爲刑事案之救濟、不過敝律師意見、以爲最高法院對於此種男女交際、否認爲和誘、定有相當注意、在第三審雖不能審理事實、而在第二審時、吳愛容曾到案供明係出自願、若論和誘、(愛容和誘啞子)、並且該吳郭氏並未到案、則其拋棄刑法二百五十七條主張脫離之事實、已有相當之認識、在林吳二人、現已經法院及有親權人准許成婚、而案屬緩刑、上訴駁回、原無大妨、惟仍有不得不爭者、此爲全體青年男女交際受一大打擊之事、因林吳之事實而認爲和誘、不當回復舊日男女不得社交之狀況而後可、否則未滿二十歲之男女、一旦來往隨時發生危險、無論男方或女方、固可隨時以此爲主張誘詐之地步、而檢察官亦隨時可以任便在路上見有男女同行若未滿二十歲者拘之、偵查起訴、因刑法二五七條並非親告罪故也、更有一層、如最高法院駁回此種上訴、以後吾人在年不及二十歲、非有確切之保障、不可漫然與之往來、男女社交最要小心者、男女問明之後、即要問年齡、如故敝律師於最高法院判書尚未接到、接到後仍爲之救濟、以求打破此種爲新文化及良善禮教之障礙、使社會青年男女純潔之愛、有法律充分之保障云云、末後記者又詢林吳之婚、有認爲犯姦結婚者、不能結婚、而伍律師云、此全屬錯誤、律禁犯姦結婚者、因係指有夫者而言、且近來亦不採用、因有院字一〇四號解釋、結婚絕對自由、無不得與相姦者結婚之限制、吳愛容非有夫之婦、本案又非姦案、事爲和誘、以此爲批評者、無異認婚姻之目的、係專爲性慾問題、殊失人倫大本之義云云、

怨女曠男 併解法院

南通人沈才明之女華珠、年屆標梅、猶未字人、雀屏虛懸、恨老父太不能事、遂感怨女、致與曠男葛小山發生戀愛、於四月念七日逃逸、沈即各處發信、請同鄉代爲找尋、前日葛與華珠在十六舖麪店吃麪、爲同鄉胡連才等所見、遂雙雙扭獲、函告乃父到滬、扭控一區警署、昨解地方法院訊辦、

摸蛤蜊觸電慘死

住居楊樹浦榆林路怡和工房一百〇八號爲小工之王阿旺、今年卅七歲、係甯波人、前日下午三時、與同伴陳小多等往怡和碼頭浦灘摸蛤蜊、詎該處浦中有電氣處埋有二百磅電線、以通威妥碼頭水巡捕房之電流、王阿旺浦中亂摸、竟摸在電線上、立時觸電身紅、周身發黑、事爲水巡捕房所查、即飭包探鄧嘉根王海泉等將屍撈至舢上、送至南碼頭救生局、並由該探等投地方法院請爲相驗、由雷檢察官等蒞場驗明、後由屍屬收殮、

熱心人 招攬是非多
郎舅索欠互毆 咬落調人手指

住居閘北恒豐路均和里卅六號之紹興人聞成美、前曾向妻弟成阿培借洋十元、上月已還六元、昨日成又來索討餘欵、聞約以稍緩數日、詎成不允、致互相爭吵、繼以毆打、當由二房東奉化人陳燦言(年三十七歲)出而調勸、但聞以成太無情誼、氣憤難遏、將成之手指猛咬、不料倉猝間誤將陳燦言之手指咬落、鮮血淋漓、陳痛不可止、乃扭聞投控該管四區二所、經李署長審詢一過、以案關傷害、着解訊辦、

出售淫藥六店
化驗者改期再訊 兩商店宣告無罪

中南藥房等六家、因有春藥出售、經捕房請求特區地方法院簽出搜查狀、前往各家搜得各種藥品、名目繁夥、但該藥房等經理人、俱抗傳不到、諭候再傳訊究各情、已誌本報、茲悉盃湯弄之豁香廬所售之廣嗣金丹、亦含有春藥成分、捕房特請法院傳其經理人、於昨晨到庭、訟由許家栻庭長質訊之下、諭改期二星期、將呈案之藥發交工部局衛生處化驗、俟化驗結果具報後再訊、並着該號經理人自行將廣嗣金丹送請中央化驗委員會依法化驗云、又中南等六藥房被控之案、經簡易庭沈推事裁決、亦歸地方庭訊理、捕房遂將該案解至第一刑庭、經許庭長逐一審訊之下、以愛克司中南二藥房經理人均臨訊不到、諭候出票拘究、格言叢輯社搜獲各藥、交工部局衛生處化驗、並由該社代表姚蓮青自行檢送所售藥品、請中央化驗委員會化驗、改期十四天、俟化驗結果具報再核、濟蒼製藥公司主趙濟蒼、判罰十五元、抄出藥品沒收、中西百貨商店百靈公司所售均非春藥、其經理人宣告無罪、藥品賬簿發還、

犯法之代價
兩婦以貪得念元 運軍火半途破獲

清江婦人陳朱氏、泗陽婦人王張氏、因於前晚一時許身藏盒子砲五桿、手槍五支、子彈六百另五粒、乘坐黃包車行經梧州路、被哈爾濱捕房華探目孫少現查獲、帶入捕房、轉送女所收押、昨晨解送特區法院第三刑庭、據捕房律師張天蔭陳述案情、當將槍彈呈察、又據探目稟明當時拘獲兩被告情形、質之陳朱氏王張氏供稱、是晚在胡家木橋揚州戲院內觀劇、有一劉姓男子邀我等至附近一客棧中、將前項軍火用布帶包就、着送往楊樹浦輪船碼頭、給洋二十元、先付十元、行經梧州路被捕房探員拘獲、實不知犯法等語求宥、馮世德推事核供、諭兩被告還押、候改期查明再訊、

女孩迷路 身世可憐
父母病故僅一兄 來滬尋舅親不遇

前日下午九時許、滬西周家橋白利南路、忽有一年約十三四歲之女子、身穿舊白洋布衫、黑洋布袴、裸足青布鞋、在途倉皇徘徊、哭泣非常悽慘、當由該處崗警瞥見、上前盤詰一過、知係迷路、即行帶回六區警署、經任區長訊據該女供稱、名吳桂英、年十三歲、無錫人、曾於前年間隨母來滬、在楊樹浦紗廠做工七個月、至冬間返鄉、去年三月中父親忽然病故、十月初母亦相繼逝世、祇有一兄名文炳、年已二十二歲、尚未成婚、當因家中本甚貧苦、乏資棺殮、遂向親戚借貸、始得勉強棺葬、乃兄既無職業、閒蕩在家、因之兄妹兩人、生活已陷絕境、迨至本年三月、兄忽不別棄我而行、鄰居見我孤苦、輪流濟食以充飢、時逾一月、兄忽寄我一信、說已從軍北上、囑我我見鄰居中有赴滬者、我即向說上海有一舅母、倘肯帶我到滬、我可覓到舅母、隨伊生活等語、鄰居因我實在困苦、始於上月二十九日同我來滬、至楊樹浦工房中住宿一夜、由鄰居媽媽給我小洋四角、雇乘黃包車至周家橋找尋舅母、不料該處房屋已經拆造、早已遷去、車資既已用罄、路徑不熟、故致迷路在此、回思舅母(姓吳)無處可找、生活又絕、言時涕淚直流、悽慘萬分、復詢其同來鄰居姓何、曰不知、住楊樹浦何處工房、祇云怡和工房、任區長以該女身世可憐、判暫行留署、俟其舅母認領、

年事雖高 火氣未退
毆傷孕婦墮胎 晒台潑水起衅

閘北海昌路同和里六號翻砂廠主湖北人陳阿三、年四十四歲、昨扭鄰居杭陳氏投該管四區總署控稱、我媳夏氏、適懷六甲、已有五月、前晚在晒樓上晒衣、偶將清水潑翻、漏入杭陳氏室中、當即還往道歉、詎陳氏年事雖高、而怒氣甚熾、肆口謾罵、復糾同家屬、將我媳摔倒地上亂毆、致傷及內部、今晨胎兒墮下、暈厥數次、性命危險、故扭署請究、詰之杭陳氏供揚州人、年六十歲、前晚原告之媳有意將污水潑入我室、當時前往理論、爭吵有之、並未毆打云云、署長核供、以杭陳氏毆打陳阿三之媳、傷及腹部、胎兒墮落、雖不承認、確爲可疑、陳先行飭醫檢驗外、着將杭陳氏申解司法科核辦、

浦東浦西 同是做工
夫婦官司 庭諭和解

本地婦人季章氏、茲在地方法院告訴伊夫王樹林棄妻犯姦、不盡夫道、請求離婚等情、曾奉開庭審訊未結、昨日又經楊克繽推事開庭續審、雙方均遵傳到庭、官向兩造略訊一過、官諭兩造以夫婦還是不離爲是、勸令被告每月津貼原告生活費洋五元、而原告聲稱五元一月、何能夠用、但被告要求原告仍回浦東家內、無如原告不允仍回浦東、並稱現在浦西做工、所以住在浦西爲宜、問官以浦東浦西同爲做工、責原告何堅執乃爾、訊至此、由原告律師顧昌元起稱、再行在外和解、而被告律師裴應垣則起稱、請求判決、問官乃命兩造出外趕緊和解、限一星期如和解不成、惟有依法判決、

南北兩盜 先後緝獲
—直認行刦不諱—

市公安局一區警署偵緝領班董明德、據眼線密報、有盜匪兩名、匿居於閘北南市兩處、請緝云云、旋率全班探員按址前往、當在閘北香烟橋南市關橋兩處、先後拘獲盜匪陳小妹金桂生二名、帶區訊問、據陳犯供稱、年二十六歲、常熟人、向業收賣舊貨、本年三月間、糾同金桂生等四人、在方浜路丁姓住家行刦後、復往閘北橫浜橋搶刦、又對於江陰街居民某姓家及五月間孝家浜某舊貨店等刦案、直認不諱、詰之金犯供、年四十歲、常熟人、餘與陳供相同、該區得供後、即備文申解市公安局訊究、

酒店訟案 判決無罪
賬簿雖係拆造 目的不能證明

酒商章炳輝、胡寶華周茂林等、爲朱牧也在地方法院告訴變造文書、拆造賬簿一案、由檢察官偵查終結、提起公訴、業奉辯論終結、昨日奉趙推事開庭宣判、諭知被告等均無罪、其理由爲該項賬簿、表面上則一望而知爲拆造、但刑事犯罪責任則應以其目的爲斷、現在被告拆釘賬簿、據稱買來的舊賬簿、而原告控告部分、既不能證明其犯罪目的有侵占欵項之處、是其責任甚難證明、故得依法無罪、

驗收嘉定新監

嘉定縣政府近以該縣民刑案犯擁擠不堪、故特添建監房、以資疏通、業已工竣、現上海縣長嚴慎予接奉省委、就近前往驗收具報、聞嚴縣長已訂本月五日蒞嘉察看驗收、

銀行公會護助 工商債權人利益
昨對市商會之函復

本市工商銀行停業一案、前經市商會第二次常務會議討論、以其影響甚鉅、且該行爲上海銀行公會會員、應由銀行公會負責、出爲主持、以期保全本市存戶及儲戶之利益、並使此後市民、對於銀行公會會員銀行、不致減少其信仰、經議決致函銀行公會在案、茲市商會接據銀行公會函復云、敝會自接得該行停業報告後、爲顧全本市債權人之利益起見、經開會討論、敝會當於可能範圍以內、予該行債權人以相當之援助、厚荷下詢、具見貴會關懷金融、曷勝佩仰、先此布復、至希台洽爲荷云云、

致時事新報函

代表硤石被罰商店呼籲

記者先生　我是浙江硤石人、敝處公安局局長夏令、組織巡查衛生警數名、逐日出巡街巷暨河面、歷載成跡之良績、自有社會公評、今夏將屆酷夏、循例仍辦衛生警、偵往市閭河道及各餐館、檢其有否混作饅坡之物、詎料此屆所辦之衛生警、每日手持以司的克之棒、向凡人任步街間、每遇水菓店攤、略逾門檻少許、若遇即將板物强暴秦推而去、若查遇小餐館售賣些微宿物、遽取爲證、而勒令到局嚴罰、甚有小資經紀被罰不支倒閉者、如西南河祝正大、大街陸福荐、均已停業、亦有使敲詐手段、願我們海甯賢明的李局長、及硤石陳分局長、即調查明晰、處以相當之懲戒、　孫國蕃、八、一日、

請雲厚女士注意

(一)

編輯先生　讀七月三十一日貴欄雲厚女士的「不死不私奔則如何」之後、我覺得她很是可惜、但女士年華既已二十一、爲何不去努力奮鬥、達到自由的目的呢、我想女士不必去想自殺之念、因爲自殺是不幸的下策、與其自殺、不如請求當地的婦女協會援助、　一九、七、三、日方月芬寫於滬南參校、

(二)

逕啓者、頃閱報載藉悉雲厚女士、所處之家庭、爲萬惡之家庭、惜未略擧事實、雖言救濟、竊意祇有憑一技之長、(如女紅、或書算之類)、力圖自身獨立、始得脫離此惡境、惟未悉雲厚女士者、果有何能也、　梅森啓、七月卅一日、

駁不看護與不開飯

記者先生　閱貴報七月念八日本欄、有不看護與不開飯一函、深爲不解　請問看護若不入病室、則病人所服之藥何自來、若不開飯、則病人何以生、又謂看護需索小費等、何不逕指出人來、查不論何醫院看護、每日至少須發藥三次、每日至少至病室檢視體溫、與脈搏二次、有寒熱紙可查、每日至少到病室、有七次之多、均有據可查、又病人帶有僕役時、理宜通知帳房方可開飯、理之當然、否則若來陪客三四人、統統隨便要開飯吃、成何體統、總之醫院、每部僅有三四人、每日服務之辛勤可知、若病重之不能飲食者、當然須請特別看護、或由自己人陪護方可、今張君對待病友、既不肯自己犧牲去看護、又不請自己家人去看護、照張君的意思、普通看護應當日夜的服侍着、那麽醫院倘有一百個人、日夜輪流、非有三百個看護不可、此種設備完全的醫院、非但上海沒有、現世界尚無發見、總之、看護即有不週、明白言之可也、報告院長可也、又謂每日加洋一元方開飯、何曾有此事、　看護沈子明上、

我所知的仇鸞變

主筆先生　閱七月二十八日貴報來函欄內、有柳菊生君之「我所知道的仇鸞變」一則、不勝駭異、竊按仇君鸞變年八十四、其生平事蹟、不僅爲吾個人所深知、即全國人士亦均聞名、現雖被人誣陷囹圄、但是非曲直、不久自有剖白、且歷來仇公之行動、既爲先總理所垂青、又得蔣總司令之關愛、自十七年後息影淑濱、極端安分守己、不涉任何派系、前報載仇任東路軍總司令僞職一節、當能水落石出、況此八四老叟、身爲黨員、惠敢擔保其決無是種妄舉、柳君謂仇公不解黨義云云、誠屬出於誹議、且謂仇非翰林不是秀才等種種、尤爲誤點、刻下擬編印仇之史略、倘爲柳君參閱、曷勝額手、通訊處本埠法租界浦柏路惠秀學院、　徐惠人謹上、七、二十九、

妙機公司 九週紀念 開彩揭曉

本公司前月舉行廉價贈彩荷蒙各界踴躍惠顧莫名感幸中彩號碼業於昨日由來賓公推鄭杏圃鄭君榮兩君執行開出復蒙報界顧光甫沈文達兩君在場監視茲將當日開出之號碼如左以便對號領彩諸希公鑒

彩次	中彩號碼
頭彩	08534
二彩	08032
三彩	04823
四彩	08494
五彩	07786
六彩	05000
七彩	07756
八彩	08156
九彩	09345
十彩	05725
十一彩	17597
十二彩	08126
十三彩	07673
十四彩	06392
十五彩	09179
十六彩	02854
十七彩	06604
十八彩	08114
十九彩	09364
二十彩	09369
廿一彩	06721
廿二彩	08599
廿三彩	01149
廿四彩	15906
廿五彩	13786
廿六彩	17028
廿七彩	06427
廿八彩	03263
廿九彩	02748
三十彩	01914

末字小彩 4

肺癆特效藥 肺形草

本草在滬發行已十有餘年功效之顯著歷史之悠久早經中西各界所公認毋庸贅述乃近查外間有不肖之徒以他種草藥冒充魚目混珠殊堪痛恨本醫室除前已將本外埠各分售處地址詳登報端俾衆週知外茲再登本報外圖明標記配潔白裝服重六錢甲內均附有書部監士半身小影及肺形商標外用肺形紙封願諸君務祈特別留意是所至盼

主治　多年肺癆　新久咳嗆　吐血咯血　潮熱盜汗

每匣二元　每打廿元　▲說明書函索即寄

上海石路新普慶里　天濟醫室發行

上海棋盤街掃葉山房書局發行

奉送樣本

十大預約

另購全購均可

外埠寬放三十天

遠省遠道紛紛來函要求寬放現已準於陽曆八月底同時截止凡七月前預定各者請持券向原經售取書可也

正草隸篆四體大字典

●全部二十八大冊　甲種十四元(預約七元)　乙種洋十元(預約五元)　丙種八元(預約四元)　丁種五元(預約三元)

陽曆八月底出版…預約同時截止…過期漲價寄費加一

本書係將正草隸篆四種字體•依照字典部位•彙列一處•某字某體某人如何寫法•一查即是•爲我國獨一無二之查字專書•此編凡字之源流•金石之文字•音義標準•無須別查他書•合用之極•

上起遠古　下迄明清　古今名蹟　四體全備　字蹟清楚　應用無窮

小學家必備　考據家必備　書畫家必備　金石家必備　詞章家必備　國學家必備　收藏家必備　圖書館必備　習字者必備

大字增補事類統編

分天文地理等部〇各部皆各分類〇註釋詳盡〇讀之可悉古今一切掌故

共十二冊中紙六元洋紙四元　預約中紙三元洋紙二元　陽歷七月底出版過期漲價　外埠函定寄費照實價加一成

舊小說十種

一三國志演義　二聊齋誌異　三東周列國志　四水滸全傳　五西廂記　六牡丹亭　七儒林外史　八紅樓夢　九唐代叢書　十全圖今古奇觀　均保精校大字足本

共一百十四冊中紙念一元四角洋紙十元零四角　預約五折　陽歷七月底出版過期漲價　外埠函定寄費照實價加一成

三希堂畫寶

自唐宋元明清以迄最近諸大家眞蹟〇凡四百餘人〇都二千一百四十件

共四十二冊定價中紙念四元　預約十二元　陽歷八月底出版過期漲價　外埠函定寄費照實價加一成

大字足本隨園全集

本書凡四十三種〇隨齋文字搜羅無遺〇校讎極精〇堪稱唯一之善本〇

四十六冊中紙十二元洋紙十元　預約中紙七元洋紙六元　陽歷八月底出版過期漲價　外埠函定寄費照實價加一成

影宋本十三經注疏

照脈望仙館原版影印〇字大行疏〇毫無錯誤〇第一善本

四十二冊定價中紙二十元洋紙十四元　陽歷七月底出版　寄費加一成

四庫全書總目提要

此爲研究國學者萬不可少之要籍〇現照殿本影印〇與原書絲毫無異〇

三十二冊中紙二十元洋紙十七元　四元預約中紙十二元洋紙七元　過期漲價　外埠函定寄費照實價加一成

大斷字句殿本四史

史記〇漢書〇後漢書〇三國志四史〇就殿本逐句加圈〇比初印本更善

八十冊中紙念四元洋紙十二元　外埠函定寄費照實價加一成

影殿印本佩文韻府

附拾遺〇索引各一卷〇欲查某事或某句〇一查即得〇便捷之至

一百冊中紙四十元洋紙三十二元　陽歷八月底出版　外埠函購寄費照實價加一成

精校大字百子全書

文章典故〇都發源於此書〇居文學最重要地位〇句讀分明〇校對無訛

六十四冊中紙念八元洋紙十八元　外埠函定寄費照實價加一成

上列預約書十種概照定價五折 寄費加一(另購一種或數種者)

十種合購 連史紙的祗須一百廿元 有光紙的祗須八十四元 寄費全部八元

預約券發售處 上海棋盤街掃葉山房啓

(中華民國十九年八月三日)

女權澎湃說古國

孤鴻

美國考古家勃朗氏，將爲一九三二年在支加哥舉行之世界賽珍會，建築一個女權澎湃的古國，名猶克墨爾國•猶克墨爾國風俗，女權伸張到極點，男子是女子的奴隸！勃朗氏邃於考古之學，於該古國之風俗習慣，旁搜博引，頗多會心，下述數事，即爲氏發表的；未知閱者見了，作何感想？

氏之言曰：猶克墨爾古國，共有國民十萬人•該國和現在美國一樣，也厲行禁酒，惟受禁者祗男子，女子仍得任意暢飲，便是天天在醉鄉中討生活，旁人也不敢多嘴！酒的做法，是由蜂蜜及樹皮合釀而成•猶國男子，如果要娶妻子，須預備妝奩；如有不忠於其妻的情事發生，須受責罰；飲酒絕對禁止•惟到了六十歲，始得嘗其滋味•女子則反是，她們出嫁時，無需妝奩；要是發生了不忠於其夫的行爲，可不受罰；對於丈夫棄厭時，得隨意離異•至於該國法律，也盡力曲護女子；譬如有一個男子，誘占人妻，事發之後，當然到法庭上去對質•審判官向幾方面訊問下來，要是斷定此案確是由那男子主動的話，便把他綑綁於木桿上，讓那女子的丈夫去自由處治•向使他慈悲爲懷，不忍加害，那男子仍得保全生命，否則，哼，便要下以毒手！一拿一塊大石擊碎其腦殼•你問那賤婦嗎？說來眞奇怪，她是汗毛也不會損傷一根的，因爲照大衆的意思，祇當讓她去自慚，不應當責罰她，至多他丈夫立刻和她離婚，就算了•

湖上雜記

倪絅賢

前以小恙，醫囑休養，爰乘假期遄返杭州故鄉，承天時炎熱，承浙江華東通訊社馬君一笠之盛意，囑遷居其社內以避暑•是地面臨西子湖，背倚寶石山，地位殊極臨窗遠矚，全湖在望，胸襟大暢，一月來見聞所及，略誌如次聊以紀念之鴻爪耳•

▲冷與熱　杭州近來新興商業以飲冰室爲最多，全城不下數百處，而尤以新市場爲中心點，紗簾半垂，小屏翹列，佈置甚俗，地位亦狹，然每家無不以截髮白衣，醜首蛾面之女招待爲吸引顧客之方法，余亦試嘗數家，價昂物劣，大上其當•然吃之同志每處皆是，無座不滿•友謂是乃熱之誘力也•

▲肉弄堂　湖濱公園地位殊佳，極宜市人作取涼地•惟邇來每當夕陽蜿蜒時，老老少少，男男女女，來此徜徉散步者甚衆，尤以夜間爲最，臂摩踵接，蹣跚蹌蹌，不啻一長大之肉弄堂•乘涼者轉以者涼可取•徒覺汗酸氣乘乘入鼻而已•

▲湖上樂　遊夜湖者甚踴躍，尤以雙雙情侶爲多，一葉扁舟，客與中流，明月朗照，清風徐來，誠有出世之概，三潭印月相近，時有賣歌者之蹤跡，小舟中，笙歌雜奏；四週舝舟圍繞，聽者閉其目，翹其足，手挾紙烟，頻點其首，若符音節，其狀殊爲得神，歌者均爲男子，絲竹尙佳，惟歌者之音，則老喉大强作鶯聲燕語，不免令人刺•聞當局以此輩時唱淫歌艷曲，已從嚴取締矣•

▲一尾魚　某日午後獨駕舟游湖•僅一小舟童隨侍•至放鶴亭相近，擬摘荷葉•瞥見水面一大魚浮蕩，舟近魚亦懼，余試捕之被逼•正愉手段之遲鈍，忽魚又浮起•捉又不得•如是數次，結果卒爲余以槳擊其首而得之•衡約三斤餘，登陸後囑小童捧魚爲攝一影誌紀•

▲香榧兒　杭地茶食店，以方裕和爲著名•某日余往購物•時有二時髦女郎操上海語嬌聲謂　櫃中人曰：「儂阿有香榧兒賣？」店中人聞言呆怔無言•另一女郎則呼：「香榧兒」「香榧兒呀」不止•店中人至是方悟「香榧兒」者乃香榧子也•羣爲軒渠•蓋女郎以爲杭地凡各物詞皆有一兒字，故香榧變爲「香榧兒」矣•

▲婚姻籤　某星期與翁，徐及戚二人游南山黑猗園，羣發起入月下老人祠求問婚姻籤，入門頗覺幽備，一老嫗招待甚殷知余等來意，備香燭極慇，余謂友曰•今日實行燒香，而不用燭，衆贊同，而嫗則殊覺此舉之特別也•佛龕內白髮紅衣之老人巍然端坐，翁君整衣脫帽，首下跪，持筒狂搖，落地之籤達六支•羣束手無策，嫗謂首先落下者，有效•急持籤對條文曰「踰東家墻而摟其處子，則得妻•不摟，則不得妻」衆大笑，蓋翁君爲人素忠厚謹嚴•極無時下浪漫青年之惡習•是籤厲意，使翁君有難親芳澤之概•然老人未免太惡作劇矣•徐君籤云：「月移花影疑是玉人來」，余得籤云：「可以寄百里之命，可以托六尺之孤」•友爲余賀，余亟遜謝，碌碌無能，焉有此艷福耶？

▲曲線美　九溪十八澗，爲西湖最名勝處•余少時，曾一游，此番與戚一攜攝影機，再往游•經龍井村，即達，四五里間巖岫周繞蒼翠萬狀，愈轉愈深，遠亦愈有清趣，是時水流湍急，殊有行路難之慨•余等去襪捲褲，赤足涉水，殊覺涼爽，廣東男女，游侶甚夥，婦女等亦不惜其芳軀手曳革衣高裸其玉蚨，跋涉於號號之清流，羣山靜繞，草木茂茂之環境中，有此點綴，亦覺生動婉妙也•

▲黃瓜兒　朱君松廬，爲杭地著名文藝雜誌「湖上之花」之主幹者，渠素操滬語，余與之談，亦以滬語對，某日相約喚舟游湖，舟子以爲余儕爲上海人也，故索價甚昂，且嘵嘵不休，余怒，操杭語•厲聲曰「看：儂清黃瓜兒刨到(意爲敲竹扛也)(本地人身上來嗎•舟人聞言慚，隱聞伊等曰，「來貌兒(意爲此人)倒看不出是杭州人•

▲貧富家庭間不同的聲調

她的一生

莫泊桑著　蔚南譯

晚上帶來了冰凍的顫動•帶來了從枯萎的燈心草裡吹來的北風•太陽在松林的後面沉下去了；紅色的天空中點綴著幾許奇異的彩雲，祗要望一望那個天空，我們便要感到寒冷的•

他們回到那大客廳裡去，在那裡生着巨大的爐火，一走到門口便感得一種暖熱，歡樂的情緒了•那時伯爵快活得很，將他的妻子抱在他力大的臂懷裡，有如抱個小孩子一般將她抱嘴唇前，他如一個滿意的壯士般的在她的臉頰上親了兩個甜蜜的嘴•

若納微笑着，望着這個良善的巨人，以爲祗要看見他的鬍子，便要說他是個魔鬼呢•她想道：『人們每日觀察各種人物，老是會弄錯的』•那時她的一雙眼睛偶然落到汝厲行身上，看見他站在門口，面孔蒼白得可怕，眼睛釘住着伯爵•若納憂心起來了，於是走近丈夫身邊低聲問道：『你病了嗎？你怎麼樣』？他發怒道：『什麼都沒有，讓我這樣好了，我有點冷』•

雙盲記

秋水

盲夫謀報復　恩義兩絕

瓊德之爲此言也，非出於無心，良以身受殘疾之苦，乃日思有以報復之者•三月後，瓊德目雖失明，傷痕已愈•出入庭除之間，以杖爲助；車馬外遊，則以一僕爲輔•目雖盲，行動固倘自如也•一日，婦以事他出，歸後見電池一事，方自市上購來，置於床側；又見瓊德坐其側，手執一帕，摸索不已，若在深思中者•大異問之，瓊德佯作痴聾，未嘗答也•遂亦置之•越一日，天已晚，婦先歸寢，乘間又謂瓊德曰：自君傷目後，朝夕爲君維護者，非妾也耶？何故而猶戀彼妖婦，剌不忘懷？請問伊人肯來此伴君否•奈何猶執迷不悟也•瓊德聞言，似有怒意•突起以一手緊扼其頸，更以他手入床下，似在探尋一物•婦大駭，急狂聲呼救，呼聲未畢，而瓊德之他手已自床下得物返矣，一濕淋淋之手帕，遽撫婦面，水入目中，灼熱不堪言狀•瓊德乃大聲曰：毀敗人之視能者，人亦毀敗其視能，以子之道，治子之身，汝亦自知悔怨否耶•言已且大笑不止•蓋電池一事，瓊德所預備而置之床下•手帕一事，淹入鏹酸（電池中化學藥質，性毒，人體觸之卽腐潰•）之中，以備報復之用者久矣•婦掙扎而起，目已大傷•不辯東西矣•於是亦盲•婦怨其夫，夫亦怨其婦，兩怨相乘，四目以盲，伉儷之道，盡於此矣•婦以此事訴於官，以求離異•官核供，以二人之恩義全絕也，遂許其請•而一對夫婦，遂賦仳離•盲夫既離妻，乃大樂，以其所得之家產，授其妍婦，且日居婦處，自以爲樂也•妍婦名曼曼•固紐約一蕩婦也•其妍瓊德，以其財也，其慾既逞，乃於瓊德不察之際，又偕另一妍夫，攜裝遁矣•瓊德人財兩空•漸自悔悞•欲覓舊婦，久之不得•年餘，瓊德病貧交迫，以自盡聞矣•而亞色德自與夫離後，攜一僕，遠走他處，竟不知所終云•

(完)

現代對話

再談民族主義文藝運動的使命

椿

本來民族主義文藝運動的使命，不但在民族主義文藝運動者自身自我的解剖，也是一般人所要急於去認識的•前次已把前鋒五期上載的介紹了，這裡是介紹六期上的第三四兩使命•朱大心君在此是指示得更詳明•關於第三個使命是排除一切阻礙民族進展的思想；現在中國文藝發生不少紊亂的思想，如普羅文藝運動，封建思想，頹廢思想，出世思想，充滿了紊亂的狀態，而考察這幾種思想，簡直沒有不是妨碍我們民族的進展的，普羅是專以擁護階級意識爲目的的，但是在苦難時代的中國，對於階級的存在與否已屬大疑問，何況它根本是受支配於帝國主義的蘇俄，成爲蘇俄政府的一種略的工具，背後受盧布的節制，於是搖旗吶喊不可一世了，其最終的手段自然無外是想滅亡我們中華民族吧了•其他都是趨我們民族陷於危機的•因之，民族主義文藝對於這些勢外加以嚴厲的糾正和剷除不可•第四個使命是表現民族的奮鬥的歷史•在中國過去的歷史中雖會受過異族的蹂躪，然這並非是中華民族整個的民族運動，而僅是幾個俱有皇帝思想的英雄在滿足他們黃袍加身的慾望而已，與民族有甚關係？所以我們所要表現的，除了民間傳說中所留下來的一部份含有民族思想的故事外，便是時代的具有爲民族求獨立自由平等的目的底革命歷史，而現在正是這個時代，在政治方面經濟方面文化方面都有充分的表露•其次，也要吸收異族的文化來適應我們的需要•總之，「民族主義能夠深深貫注在全民族的各個份子的心理中，中華民族才會達到成功與優秀的目的•仝時中華民族的文藝，方能臻於偉大不朽的境界」則我們企求偉大的時代的到來吧！

論手（集唐詩意）

楊貴妃天生麗質艷稱絕六宮粉黛推首選。芙蓉花貌傾國色雪膚粉手染香脂。玉指細柔光且潔盡日君王恩愛絕審乎美人之纖手動人慕愛其力慕重自昔美人都重手。玉鐲金環相飾輝近代交際尤貴手。舞場宴飲用此蔻丹修。到處達人審慕柔。

美手方法

(一)將手洗淨指甲縫內如有塵垢統通除去。

(二)用蔻丹細鋼錯將指甲錯短再用蔻丹細砂板將指甲端磨光。

(三)用蔻丹桔木捍裹以棉花浸蔻丹去指膜水輕々緣指甲週圍去其太多之膜皮用清水洗淨。

(四)用蔻丹光澤塊或粉或膏或水將指甲上面磨光每星期用此法一次或二次永不間斷則手如美玉矣。

美國蔻丹修指用品公司製造　中國總經理上海四川路喊厘洋行　各處西藥房及化妝品店均有出售

姓名詳細住址　今附奉角票或郵票二十分請將蔻丹樣品寄下一盒爲盼　上海郵局第二零九號信箱喊厘洋行轉交蔻丹修指用品公司台鑒　時事

墨海潮美術月刊優待贈品券　爲愛讀時事新報者贈此券請剪下照填寄來

事字第　萬　千　百　十　號　此號碼隨意自塡

(辦法)將此券附洋三元六角外加郵費(本埠一角二分外埠三角外國一元二角)寄上海西門外西林路三興里海上書畫聯合會主任查烟谷收即自陽歷八月起寄上墨海潮美術月刊每月一七號預定至二十年陽歷七月分止郵票九五

(內容)王一亭吳待秋王病山史喻齋等題眉題辭周紀念照相鄭孝胥沈心海吳琴木汪聲遠謝澤閎馬企周繆谷瑛石侯大悲陶冷月五柏梟洪兆麟張聿光顧九烟等書畫任堇叔短文閣查子春查煙谷潘蘭史詩詞王二南謎語及各家小傳等不及備錄

(贈品)本會收到此券照下期萬國儲蓄會號單特獎贈書畫値洋一百元頭獎値五十元二獎値二十元三四獎値二十元附獎一字同者値十元其餘不中獎者贈品均値五元

凡痛靈藥片，係淡黃色，福康西藥店，發行已六年，久荷醫界公鑒，嗣又再四研究，精製一種白色

最新萬痛靈

係有機化合，功效更妥更速，服後立刻痛止，

(主治)頭痛　面痛　各種神經痛　牙齒痛　如胃痙　關節等痛　婦女月經痛　外科創痕痛　舟車暈等亦均效驗　各處藥房及上海先施新新公司　北火車站寶山路口章林記號均代售(藥片)每管十片售二角　黃色者更廉　醫界如須多數瓶裝及粉末均備　價目仍照往年不增

上海南市虹橋西首福康西藥店發行

請用開灤塊屑煤

送到客家塊煤每噸售大洋十六圓正屑煤每噸售大洋十三元五角正以租界及閘北地方爲限此外酌加車資　如客家至麥根路煤棧自出則塊煤屑煤每噸均照上價減去大洋一元半正一律現銀交易如荷賜顧請向下列三處接洽爲要　開灤礦務局外灘十二號　開灤售品處愛多亞路三八號六樓　開灤煤棧麥根路▲字五十四號　此外別無他家分銷幸希注意是荷

魯卜艮藥公司通告

本公司前設棋盤街始創迄今歷有十餘載因房屋翻造遷移法界西新橋照常營業今爲歡迎顧客起見除各國原來各藥品等外如蒙惠購本牌出品各藥及代銷本埠各品等一概照碼八折如購滿實洋一元贈送化妝香品一種期限由登報日起三十天爲止以示優待再本主人歷年苦心研究覓得各症良方秘製夏季應時各種良藥列下

▲胃症平氣片　現時天氣炎熱胃氣更易上升痛時飲食不思坐臥不安或嘔吐氣急等患速服此片專能消食平肝理氣止痛潤腸誠世上獨一無二之良藥也

▲頭痛雪衲片　頭痛一症多由風寒感冒所致凡冬天寒冷或夏天暑熱過度以致頭痛腦脹速服此片即能止痛平火祛邪補腦誠頭痛最靈之聖藥也

汽車增刊

出租汽車發展之幾個條件

程志政

海上汽車出租事業、年來風起雲湧、頗有長足之進展、客歲年底、尙僅有八十餘家、至最近則已一躍而至百餘家、似此發展、猶方興未艾、汽車界之佳訊、亦地方之福音也、惟出租汽車既日多一日、爲謀營業之發展、與夫應付同業競爭起見、非有特長之點、殊無以角逐於市場、茲就出租汽車應注意之數點、略加說明於次、

㈠分站宜多　出租汽車原以便利社會人士爲唯一目的、而社會人士之乘出租汽車者、大抵亦以有要事在身之故、否則交通工具密如蛛網之上海、亦何需乎汽車、是以汽車出租公司、第一須以能應付此種便利迅捷爲目的、本埠地域既廣、倘汽車出租公司分站不多、則路途遙遠之區、呼車之後、必感久待不至之苦、因之而改換他公司者有之、換乘他車者有之、設分站能遍佈於各方、則鈴聲一響、汽車隨至、汽車公司既可縮短途程、節省汽油、用戶亦因呼喚靈捷之故、樂用而利賴之、其緊於營業之發展者、又豈尠哉、

㈡車輛須敷分配　出租公司之第二問題、厥惟車輛之數量問題、小規模之出租公司、常備汽車二三輛、於是營業發達之時、乃至應接不暇、非待車歸、不能應客、累客久待者有之、使客拂袖而去者有之、此種招待不週之印象、常足致營業於死命、設能常備巨額之車輛、則從容應付、不慮不敷、而顧客對之、亦彌覺快慰矣、惟車輛之多寡、要亦以適如其分而止、以營業經驗觀、若何可以足敷應付、倘車輛超過其足够點、則是將資本消耗於無用之地、亦非經濟之道、此又經營汽車出租業之不可不知者也、

㈢電話靈便　出租汽車之大宗營業、係賴電話之呼喚、其親至公司門而呼車者、究屬少數、故電話之與出租公司、乃成絕重要之問題、電話之中、有二點須注意者、一爲號碼、一爲分配、號碼務求其易於記憶、不待檢簿而自知、如是則人於呼車之時、但就最易記憶者電告之、所以節省時間者甚復非少、第二爲分配、何爲分配、即公司如有分站時、則號碼不宜將各站分立、換言之、即無論有若干站、而號碼則宜統一也、職是既不須社會人士之記憶麻煩、而公司更可就近支配、轉達各分站、擇最近之一站而通知之、是對公司方面、亦極經濟者也、明乎此、則營業競爭、可操左劵矣、

㈣服務宜週到　常見夫少數汽車出租公司、對顧客既不能和顏悅色、言辭之間、反多粗戾、此種服務精神、實予公司營業上之一大打擊、汽車夫之訓練、極爲重要、顧客需助之處、應即助之、對於酒資、尤不應苛索、如能服務週到、則顧客將舉趨而樂用之、其得失之間、又烏可以道里計耶、是在經理人員之善自爲也、

以上約爲四端、雖不能謂爲汽車出租公司之金科玉律、然亦不無可供參考之處、以愚觀之、上海出租公司中之適合上列條件者、已不乏人、若雲飛公司、分站計七處、汽車多至百餘輛、電話共有十線、而服務精神、始終勿懈、此則不得不佩服其主持者之學識經驗、得有今日之成績、而爲全上海出租汽車行之領袖也、

道路安全之面面觀

愁

所謂道路安全者、蓋即爲行人謀安全也、在昔陸上交通、僅恃騾馬車輛、其行遲緩、行人易於趨避、初無危險之可言、輪船火車、速率雖高、但或行於水、或行於軌、對於行人、猶風馬牛之不相及、自亦無肇禍之可能、泊夫汽車勃興、通衢疾馳、傷人之事、日有所聞、於是道路安全問題、遂爲一般人所注意、故從實際言之、所謂道路安全者、即防止汽車肇禍以減少行人危險之義也、

按欲道路安全、原非難事、然苟非與有關係者、各盡其本能、各竭其心力以圖之、欲達目的、殊非易易、蓋與有關係者凡三方面、一爲路政當局、一爲汽車司機、又其一則爲行人自身、假使路政盡美盡善、司機謹愼幹練、而行人路章不諳、舉止靡定、或者蹀躞不前、或者倉皇奔避、則欲汽車之不肇禍、烏可得乎、反之、路政縱屬良好、行人亦自小心、而司機者橫衝直撞、漫不經意、則覆車傷人諸慘劇、仍自不免陸續不斷的發生、必也在路政當局方面、則對於道路之築造、路章之規定、警號之裝置、停車場所之設備、開車執照之發給、暨其餘與有關係之一切事宜、無不審愼致慮、着意經營、聚精會神竭全力以赴之、在汽車司機方面、則平心靜氣、凝神壹志、集中視線、遵章行駛、眼明手快、心無二用、不驕不矜、毋懈毋躁、避免速率過高、力戒追車奪車、不得意而忘形、惟謹愼以從事、而同時在行人方面、復能了解路章、并時以馬路如虎口一語、謹記心頭、小心翼翼、沿人行道而疾行、既不踟躕觀望、且不倉皇失措焉、此三方面者人各竭其心力以祈求道路之安全、則肇禍之事、不致發生、一切危險、於以避免、而道路安全之目的、亦因而可以達到矣、

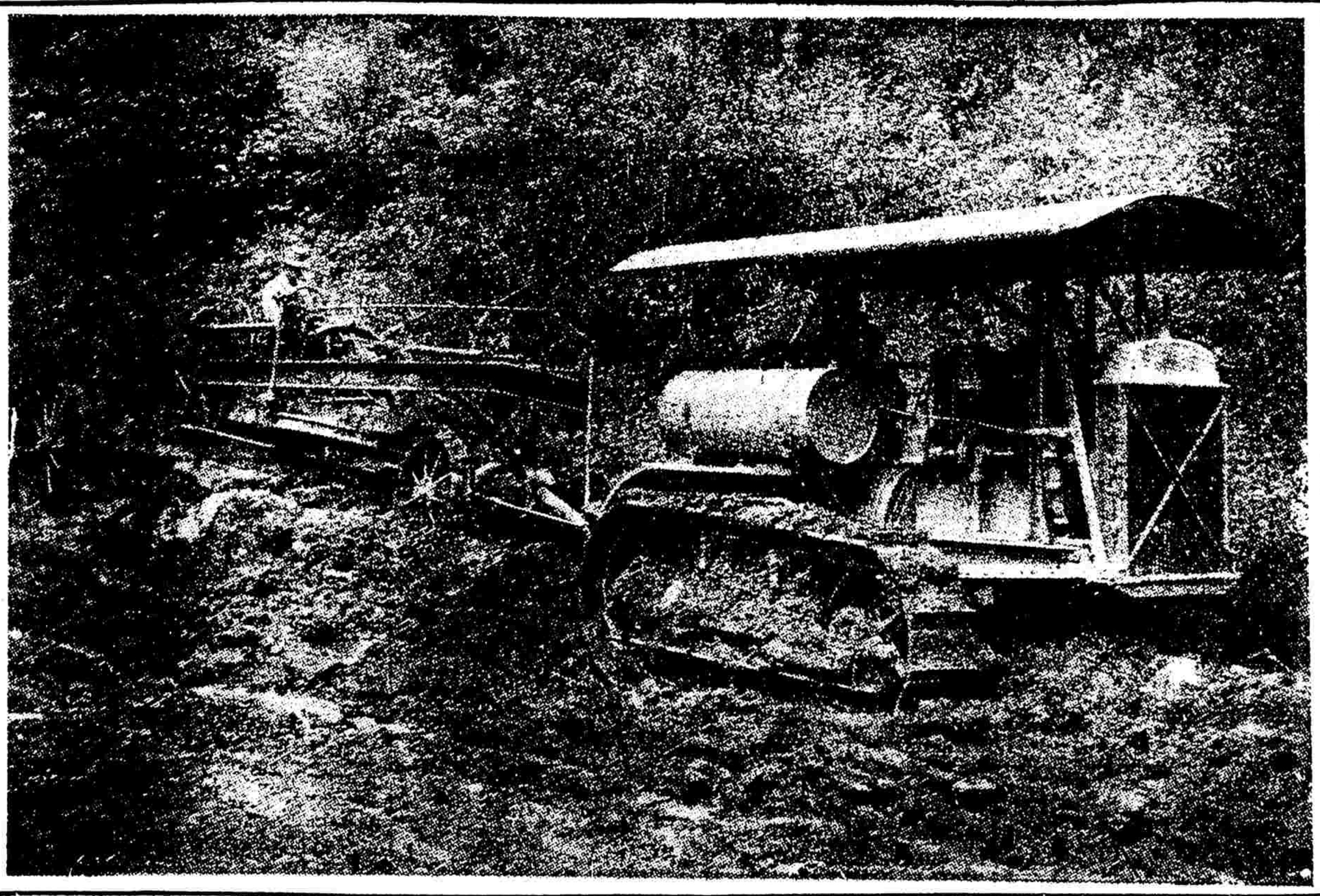

右係美國「加德比乃」築路機器之一種、分前後二車、前車爲自動力所在、用以牽引後面築路機器者、祗需工人二人、每天可築路三英里、每英里築路費、大約墨洋十元、若以完全人工築路、所需費用、當十倍於此、（青）

納喜汽車爲皇家貴族之寵物

吉

羅馬尼亞皇族有漂亮大使一位威靈顯赫、並不以卡羅爾太子歸去、或政治變遷、與社會改組、而稍受影響、此大使何人、即太子尼古拉之新納喜雙發大八缸大使號轎車是也、尼古拉太子爲卡羅爾太子之幼弟與瑪利家庭中之重要人物、今羅馬尼亞皇族中、有納喜汽車者、除尼古拉太子外、今皇后瑪利亦購置納喜「四百」雙發大八缸大轎車一輛、其餘四輛、則供家屬之用、尼古拉太子在歐美汽車界、素負聲譽、因其熟悉汽車機械、會加入各種競賽、當在美洲時、並參觀各大汽車廠、親駛美國製造之汽車、太子所最喜悅者、即納喜汽車、當時購定新納喜特大轎車一輛、親自監視裝配、運至本國、納喜雙發火汽車、風行全球、非但爲羅馬尼亞皇室之寵物、亦爲萬國人仕之珍品、即丹麥瑞典各國重要人物與皇家貴族、已爲納喜汽車之車主者、亦大不乏人、今日隨意選擇歐洲皇室數人、摘錄於下、

羅馬尼亞尼古拉太子　羅馬尼亞瑪利皇后
羅馬尼亞皇族　丹麥皇后
丹麥維古太子　丹麥勞維勤伯爵
丹麥梅開里男爵　丹麥倪特茄男爵夫人
丹麥馬爾格伯爵　丹麥使館書計
丹麥道格蘭男爵　丹麥施兒伯爵
瑞典皇帝　威爾濮太子
瑞典李納太子　雷爾男爵
瑞典高等院長

納喜「四百」汽車在中國、亦極受各界之贊美、試觀街上來往之汽車、其中納喜「四百」汽車、觸目皆是、故納喜「四百」、不獨爲歐洲皇家之珍寵、抑亦全球人士之知交也、

夏令駕車常識

黃嶽朵

據本埠通用汽車公司服務部主任麥克唐所言、當此夏日、駕車之人、最當注意者、莫如催滑、因夏日之催滑、與冬日完全不同、故冬日所用之滑油、一到夏日、非重行更換不可、當新鮮滑油灌入時、機件上應加以催滑者、必須洗擦一過、以掃除舊油、而盛油箱中、在灌油之前、宜先以薄油或石油洗擦之、如用石油洗擦則擦後、尤須將所有石油、完全拭乾、否則滑油灌入、彼此融化、即可減少滑油之效用、故不可不注意也、

在傳動系統之中、我人將冬間所儲滑油取出時、尙有一事、須特別注意者、即油中所有鐵屑及其他雜物、由齒輪上剝下者、均須去盡、取出之法、祗須用一細毛刷刷之、凡善於駕車之人、每當夏日、必將上述各部、換以新鮮之催滑、蓋若是則駕車之時、便利不少矣、即引擎一物、逢夏季亦須整理一過、火花塞宜用石油揩擦、種種炭素、囤積其間、均須設法去之、尖角之處、可用砂布或小刀刮削之、苟火花塞而積有煤烟、或已受剝削、則須設法換新、他如聯桿、活塞針、總軸承等、分支之點、均須使之淸潔、燃燒室終點各部、淸潔之外、並宜使之緊合、汽缸之頭部、及抽水管亦然、

此外當格外注意者、即發電機減低裝入量、使灌入電池之液質、不得超過十安培以上、燈光之減弱、發電之低減、均極主要之事、蓋夏日而發電機裝入量過重、則電池每易損壞也、關於電池方面、駕車之人、當時加注意、以防頭部之爆裂、或底部之剝蝕、如上述兩種弊病中、不幸而前者發生矣、則一經察覺之後、電池當設法修理或更換之、後者發生、其剝蝕之處、可用蘇打溶化劑、加以洗滌、大約一匙之蘇打、和以一杯之水、然後再用脂膏或凡士林塗於其上、電池之中、應儲蒸溜之水、而末端則尤應使其淸潔而緊接也、

雪佛蘭最近新聞

鄧祿普比賽得第一——丹麥每年有一次汽車比賽、名曰鄧祿普賽、有少年名克路士者、駕一雪佛蘭車、今年欣然加入所經之路、非常險艱、計加入之五十五人中、第一日內、中途落選者過半、良以霧重泥鬆、路多濁曲、進行極難、及第二日、祗有六輛汽車在競爭中、結果雪佛蘭首先到目的地、他車皆望塵莫及云、

夏天乘汽車下鄉傳道、坎拿大有二少年教士、今夏乘雪佛蘭貨車輛、四出傳道、每日能行至極遠鄉鎮、入夜即宿車中、沿途飲食品行李帳幔修理具均備、即一風琴亦攜之同行、

伎伎不羣的 韋廉斯奈脫大六缸車

旦華

韋廉斯奈脫新六缸車、係韋廉斯奧佛倫公司之出品、在今陳列市場的上等汽車中、嶄然顯露其頭角、目下社會上對於上等汽車非常注意、故在此一九三〇年中、該公司裝璜美麗的新六缸車、佐以其最新製造的原力最大的奈脫連環活門原動機、其能風行於時、當勝過往昔、就大體言、新六缸車恰能適應社會上精於鑑別的購主而製造、其所取材料既屬上等、又用最精最高之技術與工程理想以製造之、乃能使其質料式樣、與外形之美、動力之强、速度之高、無不臻於美滿、韋廉斯奈脫車式新異、在汽車美觀方面、尙能開出一新紀元、其車之外形、與其新的製造法、足使其外部之色澤、可能合并調和而增進其美觀、車身既美麗可愛、設備亦毫不苟且、內部各項雜具、無不應有盡有、不但精好得宜、與車之質料相稱、且又增添不少便利、此一九三〇年之大六缸車的原動機、有動力八十二匹馬力、爲韋廉斯奧佛倫公司歷來出品中動力最高之原動機、以此動力之大、加以其速度之高、每小時七十英里、遂足以壓現下車主之願望、而社會上之渴求快而且穩之汽車者、得此亦能躊躇滿志矣、

鄧祿普車胎

創始于一八八八年

始終居領袖地位

各汽車行均有出售
請選用全球歡迎之
鄧祿普網球

上海華經理處
茂昌洋行
梅白克路一二二四
電話西一八一七一號

外埠華經理處
廈門中街六號大陸公司
漢口大智門協盛橡皮公司
南京門帘橋松裕五金號
南昌風神廟街信記公司
重慶中陝西街良記洋行
杭州城站金剛寺巷記泰記材料號
新市場吳山路大同汽車興
公司
南通蘇南公園西曹順泰車行

斯多華脫運貨車

駛行所費較省——是以領袖羣倫

壽命彌長

彌新彌佳之斯多華脫運貨車乃現代貨車界之最有價值而最足珍貴者
斯多華脫以品質特優價格公道著名於世者十六年於茲矣今則機械工程盡量改善種種特色況復歷經嚴格測驗是以盡美盡善彌極精優斯多華脫所以克享「駛行所費較省是以領袖羣倫」令名者蓋有由來也

斯多華脫之最短壽命爲五年至五年以上惟繼續用至八年十年及十二年者亦有多輛故以哩程與壽命而言斯多華脫之購置與使用實較廉省多多宜其令名滿天下銷數徧全球也

Stewart
MOTOR TRUCKS

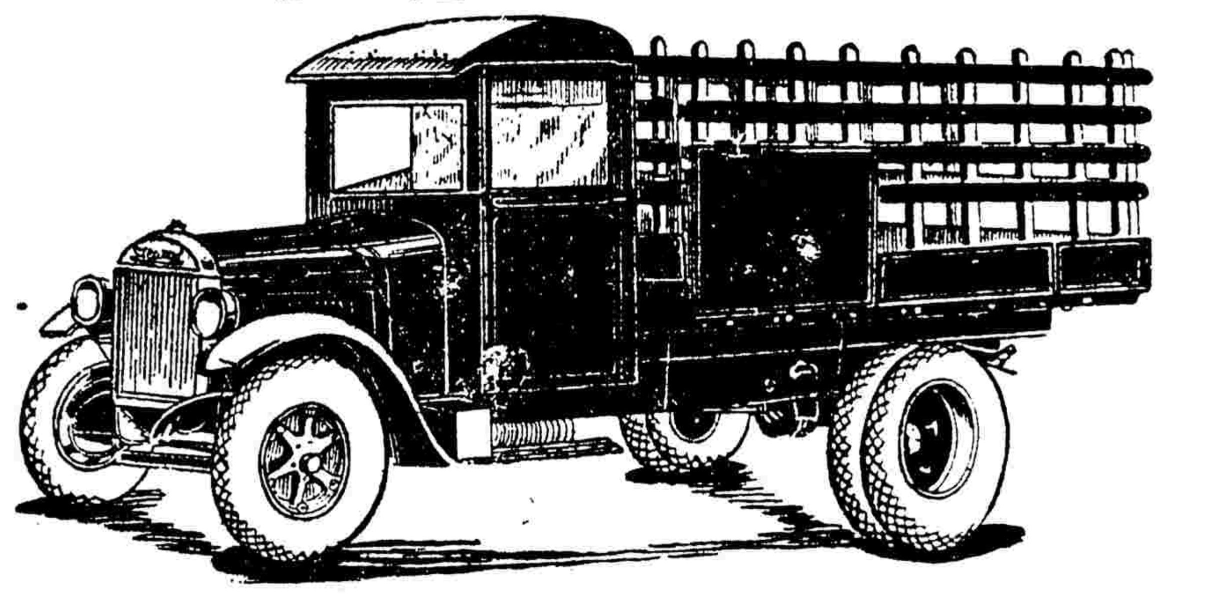

中國總經理
友華汽車公司
THE UNITED MOTOR CO.

樣子間
愛文義路四五M一一號
電話三三七九七號

修理間
愛文義路七十八號
電話三四三五三八號